EL SIGLO

Año LIII—Núm. 15.880 — Montevideo, Martes 4 de Setiembre de 1917 — Redacción y Administración, Rincón 583 al 587

Pastas y Fideos SALUS
$ 0.25 EL KILO
COMPAÑIA SALUS. -- Teléfono, núm. 51, Cordón

EL SIGLO

DIARIO DE LA MAÑANA

FUNDADO EN EL AÑO 1863

ORGANO DE LAS CLASES PRODUCTORAS

TARIFA DE SUSCRIPCIONES

Capital e Interior

Por un mes	$ 1.00
" 3 meses	" 2.00
" 6 "	" 5.50
" 12 "	" 10.00
Ejemplar del día	" 0.04
" atrasado del mes	" 0.20

Argentina, Chile, Paraguay, Ecuador, Bolivia, Perú y Colombia

Por 3 meses	$ 3.00
" 6 "	" 5.50
" 12 "	" 10.00

Brasil, Méjico, Europa y Norte América

Por 3 meses	$ 4.50
" 6 "	" 8.50
" 12 "	" 16.00

EL SIGLO se enviará directamente a toda persona que lo solicitare, siempre que acompañe el importe de la suscripción adelantada de acuerdo con la tarifa que corresponda.

El importe de las suscripciones pueden enviarse por las sucursales del Banco de la República, por giro postal o en estampillas de correo.

Toda la correspondencia debe ser dirigida a la Administración.

A. D. GORLERO,
Administrador.

Agentes de avisos en Europa

Francia, Inglaterra, Bélgica y Suiza, los señores L. Mayence y Cía., 3, rue Tronchet, París.

Agente y corresponsal especial en Londres: Estlin Grundy, South America Press Ltd., 1 Arandel Street Strand, London, W. C.

AVISOS ECONOMICOS

Hasta 20 palabras $ 0.30

POR TRES PUBLICACIONES

SOCIO deseo persona de edad, para emprender algun negocio de importancia. Dirigirse, Buenos Aires N.o 406. 2034St6.

COCINERA competente, buenas recomendaciones para matrimonio solo. Tratar enseguida horas. Escritorio calle 25 de Agosto 344. 2033St.5.

DINERO — Cualquier suma facilito en hipotecas. Operaciones ventajosas. Interés bajo. Plazos convencional, cortos o largos. Reserva y rapidez. Datos ver a Bidart, Jackson 1424. Teléfono: 728, Cordón. 2026-v.St.5.

CONTABILIDAD—Empieza Septiembre cursos para el comercio y la banca. Profesor L. Delpech, diplomado Altos Estudios Comerciales París. Mitre 1264. 2013-St.7.

TRADUCTOR DACTILOGRAFO — Llámase a concurso para proveer un puesto de Traductor-Dactilógrafo en la sección «Depósito» de las Usinas Eléctricas del Estado. Sueldo: ochenta pesos. Condiciones que se requieren: Ser ciudadano natural o legal; estar inscripto en el Registro Cívico; saber traducir del idioma inglés al castellano la correspondencia comercial, facturas y especificaciones; traducir del castellano al inglés los mismos documentos; formular telegramas por medio de las claves «A. B. C. 5.a edición, Lieber y Western Union»; escritura corriente a máquina; formular a máquina estados comparativos de propuestas; ejercicios de escritura en castellano, preferentemente de Ortografía. Se tendrá en cuenta, como anexo, poseer el idioma francés. Los interesados pueden inscribirse hasta el 12 de Setiembre próximo en la Gerencia, Daymán N.o 1458, todos los días hábiles, de 10 a 11 y de 15 a 17. 1991-v.St.12.

CAL de calidad inmejorable, hay en venta cualquier cantidad en el kilómetro 66 del Ferro Carril U. del Este. Dirigirse Compañía de Materiales de Construccion, Rincón y Treinta y Tres. 1973 h. n. o

LOS CONSTRUCTORES de Canelones, Minas y Maldonado encontrarán Cal de calidad superior en el kilómetro 66 del Ferro Carril U. del Este. Se vende cualquier cantidad. Compañía de Materiales de Construccion. Rincon y Treinta y Tres. 1974 h. n. o.

GRAN MONTE—Con 10 kilómetros frente a ríos Uruguay y Negro se arrienda. Informes y propuestas, dirigirse Chucarro 61, Pocitos, 9 a 12 m. 1945St.5.

MONEDAS ANTIGUAS para coleccionistas vendo de oro, plata y cobre y documentos antiguos de gran valor. Calle Carmen 1986. 1929-St.4.

DACTILOGRAFO—Llámase a concurso para proveer un puesto de Dactilógrafo en la Secretaría del Directorio de las Usinas Eléctricas del Estado. Sueldo sesenta pesos. Condiciones que se requieren: Ser ciudadano natural o legal. Estar inscripto en el Registro Cívico. Saber escribir a máquina con rapidez, corrección y limpieza. Leer bien los manuscritos. Tener ortografía. Criterio. Conocimientos generales. Los interesados pueden inscribirse hasta el día 5 de Setiembre próximo en la Secretaría del Directorio. Dayman N.o 1471, los días hábiles de 11 a 12 y de 16 a 17. 1930St.5.

LAS MEJORES YERBAS marcas «La Pura», «Contrabandista» y «Wences». Fábrica Nacional de Yerba Mate. Agente en Montevideo, Portela Sexto y C.a. Florida 1416. 871-h.n.o.

ESPECTACULOS

TEATRO URQUIZA—Compañía de bailes rusos Anna Parelowa. Precio de las localidades en abono para cinco funciones.

Palcos bajos y balcones sin entradas, $ 90.00; Palcos cazuela, sin entradas, 30.00; Sillones de Platea con entrada, 18.00; Tertulias balcón, con entrada, 18.00; Lunetas de cazuela 1.a y 2.a fila, 5.00.

La empresa reserva localidades para los señores abonados a la ópera hasta el próximo sábado.

POLITEAMA—EL HOTEL DE LAS VIOLETAS y PAPEL PINTADO.

Precios populares. — Palcos bajos y balcones sin entrada, $ 3.00; Sillones de platea con entrada y Tertulia con entrada, $ 0.60; Entrada general y a palco, $ 0.30; Luneta de cazuela con entrada, $ 0.30; Id de galería, $ 0.20; Entrada cazuela, $ 0.20; Id. galería, $ 0.20; Palco de cazuela y galería, $ 0.80.

18 DE JULIO—Compañía de variedades. Función todas las noches.

Precios de las localidades: Palcos avant-scene sin entrada, $ 3.50; Id. bajos y balcones sin entrada, 3.00; Palcos de cazuela, 1.00; Sillones de platea con entrada, 0.80; Tertulias con entrada, 0.80; Entrada general, 0.40; Delantera de cazuela con entrada, 0.25; Id de paraíso con entrada, 0.30; Entrada de cazuela, 0.15; Id de paraíso, 0.20.

COLON—Escuela de Arte Dramático. Precios de las localidades: Palcos con 5 entradas, $ 3; Platea con entrada, $ 0.40; Tertulia con entrada, $ 0.40; Luneta cazuela con entrada, $ 0.15, Entrada a cazuela, $ 0.05; Entrada general, $ 0.20.

CASINO—Función todas las noches. Domingos y días festivos, matinées.

Precios de las localidades: Palco Grillé sin entrada, $ 2.00; Id balcón, id id, 2.00; Id bajo, id id, 1.50; Tertulia sin entrada, 0.30; Sillón de platea sin entrada, 0.30; Delantera galería sin entrada, 0.10; Entrada general, 0.20; Id galería, 0.10.

ROYAL—Espectáculo de variedades. Función todas las noches.

Precios de las localidades: Palcos Grillé sin entrada, $ 2.50; Id avant-scéne, 2.00; Id sin entrada, 1.50; Platea con entrada, 0.50; Delantera de paraíso sin entrada, 0.10; Entrada general, 0.20; Id de paraíso, 0.10.

PROFESIONALES

ABOGADOS

PABLO DE MARIA y JUAN JOSE AMEZAGA—Abogados—Estudio: 25 de Mayo 544. Horas: de 9 a 11 y de 1 a 4 p. m. 1054-pte.

PEDRO FIGARI—Abogado—Estudio: Misiones 1581. 4129-pte.

DENTISTAS

RICARDO BONABA — Cirujano-dentista. Consultas: de 9 a. m. a 5 p. m. Calle Río Branco 1296, esq. Colonia. 2274-pte.

JOHN S. BURNETT y S. SARTORI —Cirujanos-dentistas. Sistema americano. Sarandí 526 (Plaza Matriz).—Teléfono: Uruguaya 1583. 1810-pte.

R. RINALDI GUERRA — Cirujano-dentista. Plaza Independencia 1362. 9 a 5. Teléfono: Uruguaya 2516 (Central).

SAVERIO LAGUARDIA — Cirujano-dentista. De regreso de su viaje a Europa, ha reanudado sus tareas profesionales. Yi 1290, esq. San José. 2121-pte.

ERNESTO CARDELLINO—Dentista. Consultas: de 9 a. m. a 5 p. m. Jefe de la Clínica Odontológica del Hospital de Niños. Trasladó su consultorio a la calle Soriano 839, entre Andes y Florida. Teléfono: Urug. 675, Central. 321-pte.

ESCRIBANOS

ENRIQUE SEGOVIA GRAÑA—Escribano.—Tramitación de sucesiones, administración y compra-venta de propiedades. Juan C. Gómez 1394. 1332-pte.

INGENIEROS

FOGLIA y BELLONI — Ingenieros-constructores. Han trasladado su estudio a la calle Río Negro 1456. 2142-pte.

CARLOS M. SARALEGUI — Ingeniero-agrónomo.—Planes de explotación. Tasación y peritajes rurales. Constituyente 2032. Montevideo. h.n.o.

MEDICOS

Dr. JOAQUIN DE SALTERAIN — Oculista.—Consultas: Lunes, miércoles y viernes, de 2 a 4. Canelones 1276. 135-En.20.

Dr. JAIME GIANETTO — Especialista en oídos, nariz y garganta. Abrió su nuevo consultorio en la calle Colonia 1176. 1160-pte.

Dr. ENRIQUE MENDEZ — Oculista. Uruguay 1223. Consultas: de 15 a 17, exceptuando los jueves. 14-pte.

Dr. PEDRO MARTINO — Especialista en las enfermedades del oído, nariz y garganta. Colonia 1116. 16-pte.

Dr. FELIPE PUIG — Especialista en oídos, nariz y garganta. Consultas: de 3 a 6 p. m., excepto los sábados. Calle San José 832. 570-pte.

Dr. JUAN B. BADO — Especialista. Se ocupa exclusivamente de las enfermedades del riñón, vejiga y uretra. Consultas, de 3 a 5. Rincón 730. 1064-pte.

Dr. JOSE C. ANSELMI — Oculista. Jefe de la Clínica Oftalmológica de la Facultad de Medicina. De regreso de Europa ha abierto su consultorio. Rincón 707. Consultas: de 3 a 5 p. m. Teléfono: La Uruguaya. 1327-pte.

Dr. GHIGLIANI — Epilepsia, histeria, ataques convulsivos. Calle San Salvador 2224. Consultas: de 1 a 3 p. m. 2357-pte.

Dr. RUCKER — Médico oculista de la Facultad de Medicina de París. Consultas de 1 y 30 a 4 p. m. Sábados y festivos exceptuados. Colonia 1163. Teléfono: Uruguaya 2133 (Central). 3764-pte.

Dr. HORACIO GARCIA LAGOS — Cirujano.—Se mudó a Andes 1287. Consultas: de 2 a 4, excepto los jueves. Rayos X. pte.

Dr. DELGER — Especialista en enfermedades del riñón, vejiga, próstata, uretra y sífilis. Consultas todos los días de 2 a 7 ½ p. m. Trasladó su consultorio a la calle Ituzaingó 1217, entre Sarandí y Buenos Aires. 264-pte.

Dr. JOSE PEDRO URIOSTE — Medicina general; con preferencia enfermedades del corazón y estómago. Consultas: lunes, miércoles y viernes, de 1 a 3 p. m. Rondeau 1522. 261-pte.

Dra. PAULINA LUISI—Primera médica-cirujana uruguaya. Especialista en enfermedades de señoras, niños y partos. De regreso de su gira por Europa, ha reanudado sus tareas profesionales. Avenida de la Paz 1286. Teléfono: La Uruguaya. 4072-pte.

Dr. JOSE MARTIRENE—Médico-cirujano de niños. Se ocupa también de las enfermedades de oído, nariz y garganta en los niños. Consultas: lunes, miércoles y viernes, de 1 a 3 p. m. Colonia 1233. 1722-pte.

Dr. MANUEL QUINTELA — Oídos, nariz y garganta.—Consultas: todos los días menos jueves y feriados, de 1 a 3 p. m. Teléfono: La Uruguaya 1469. Uruguay 823. 938-pte.

Dr. EDUARDO MARTINEZ—Médico-cirujano de la Facultad de París. Consultas: de 1 a 3. Canelones 2337. 364-pte.

Dr. IMHOFF — Especialista en las enfermedades de las vías urinarias. Trasladó su consultorio a la calle Mercedes 1166. 3001-pte.

Dr. JUAN SERVETTI LARRAYA—Médico. Tratamientos especiales para la cura radical del reumatismo y de la sífilis. Horas de consulta: de 1 a 3 p. m. 18 de Julio 1498. pte.

Dr. J. J. COPPOLA—Especialista en las afecciones de oídos, nariz y garganta. Tratamiento del asma por el método de Efraín. Daymán 1315 y 1317, entre San José y 18 de Julio. Consultas: todos los días de 10 a 12 y de 14 a 16. 4031-h.n.o.

PARTERAS

NO MAS DOLORES—Mme. Nogués, Partera.—Después de su jira por las más afamadas Clínicas, aprobada en la E. de Ciencias Médicas de Buenos Aires y Montevideo. Especialista en la asistencia del parto y curaciones sin dolor. Contando con el más grandioso de los descubrimientos para las señoras que por su salud no pueden tener familia, se les aplica el pesario esterilizado. Consultas: 8 a 10 y 2 a 5 p. m. Colonia 1128. Teléfono: Uruguaya 583 (Central). Pte.

NO MAS SUFRIR

Mme. A. Catalurda. Después de su gira por las más afamadas Clínicas, aprobada en la E. de Ciencias Médicas de Buenos Aires y Montevideo. Especialista en la asistencia de parto y curaciones sin dolor. A las señoras que por su salud no pueden tener familia se les aplica el pesario esterilizado.—Consultas de 8 a 10 y 2 a 5. Colonia 1543, casi esquina Tacuarembó. Teléfono Uruguaya 401. Cordón. Pte.

MASAGISTAS

HAMMERLY y Señora DUPUY DE HAMMERLY, ex profesores de Europa. Masaje médico e higiénico y especial para adelgazar. Cerrito 567. Consultas: de 13 a 17, menos los sábados. Teléfono: Uruguaya 2429, Central. 3874-pte.

REMATADORES

ARTURO MOLINS—Rematador. Gaboto 1357. Teléfono: La Uruguaya 1043 (Cordón). 2022-h.n.o.

JUDICIALES

EDICTO—Por disposicion del señor Juez Letrado de lo Civil, Comercial y Correccional doctor don Teodoro Sanguinet y a los efectos del artículo 1125 del Código de P. Civil se hace saber al público la apertura de la sucesion de doña Sabina Goncalvez para que todos los que se consideren con derecho a sus bienes, comparezcan a deducirlos ante este Juzgado, dentro del término de 60 días, bajo apercibimiento de lo que haya lugar.—Salto, 5 de Julio de 1917.—Gustavo Adolfo Castro, actuario. 1481-St.10.

EMPRESA BILZ

CONVOCATORIA

Sociedad Anónima Cooperativa de Bebidas sin Alcohol

De acuerdo con el Artículo 30 de los Estatutos, se convoca a los Sres. Accionistas para la Asamblea General Ordinaria que se verificará el día 22 de Setiembre de 1917 a las 4 p. m. en el local de la Sociedad, calle Marcelino Sosa N.o 2147.

Orden del día

Aprobacion de la Memoria, Balance General e informe de la Comision Fiscal, correspondiente al 4.o Ejercicio vencido el 30 de Junio ppdo.

Para tener representacion en la Asamblea, los Sres. Accionistas deberán depositar sus Acciones en la Secretaría de la Sociedad, calle Zabala N.o 1571 de 2 a 5 p. m. a fin de retirar el boleto de entrada, hasta 3 días antes del fijado para ese acto. 1917St.14-d.p.m.

Compañía Trasatlántica de Barcelona

Vapores correos subvencionados por el gobierno español, con poderoso servicio de telegrafía sin hilos.

El vapor-correo español

LEON XIII

Saldrá el a las 8 horas, directamente para los puertos del Norte de España, recibiendo carga y pasajeros para los siguientes puertos: Santos, Río Janeiro, Las Palmas, Lisboa, Vigo, Coruña, Santander y Bilbao.

El citado vapor, recientemente reformado, posee espléndidas comodidades en departamentos y camarotes de primera clase, segunda económica y tercera clase.

El magnífico vapor-correo

Infanta Isabel de Borbón

Saldrá el 6 de Setiembre a las 22 horas, recibiendo pasajeros directamente para Tenerife, Cádiz, Almería y Barcelona.

Este vapor, tipo ideal del transatlántico entre el Río de la Plata y puertos españoles, reune todas las condiciones de rapidez y comodidad requeridas por los viajeros, como ser: admirables salones, lujosos departamentos para familias y espléndidos camarotes para una, dos y tres personas.

Admite también carga para los puertos indicados.

Por más informes, recurrir a sus agentes: PEDRO FERRES y C.a, calle Misiones número 1531. pte.

Sociedad Anónima Cervecería Montevideana

En cumplimiento de resoluciones adoptadas en las Asambleas de 11 de Mayo de 1916 y 14 de Agosto de 1917, el Directorio de la Sociedad Anónima Cervecería Montevideana llama a propuesta para la compra de 296 acciones de la Sociedad, cuyas propuestas podrán ser presentadas en el local social, calle Santa Fé N.o 1085, hasta el día 6 de Setiembre próximo.

El Directorio se reserva el derecho de aceptar las que considere más convenientes o rechazarlas todas. Montevideo, Agosto 20 de 1917. — El Secretario. 1885-v.St.6.

RUBEROID

EL TECHADO IDEAL PARA CASAS, GALPONES, GALLINEROS ETC.

ECONOMICO Y ETERNO

MUESTRAS A SOLICITUD

CARLISLE, CROCKER & Co.

Rincon, 426-Montevideo

INJECTION CADET

EN 3 DIAS Cura cierta Y SIN PELIGRO DE LAS ENFERMEDADES SECRETAS

Farmacia DUREL

PARIS, 7, boulevard Denain y en todas las Farmacias.

HOTEL SUIZO

|| COLONIA SUIZA ||

Nuevos y lujosos departamentos dotados de todo confort moderno. Instalaciones eléctricas. Ventiladores., etc. Servicio de agua fría y caliente en las habitaciones y cuartos de baño.

Para esta temporada de Invierno gran rebajas de precios

No se admiten personas que padezcan enfermedades contagiosas : :

1563-hno.

Al Comercio y al Público

Participámosle que con esta fecha hemos constituido una sociedad comercial, con asiento en este pueblo, la que girará bajo la razón social de Sopeña y Co., habiéndonos hecho cargo del Activo y Pasivo de la firma Luis R. Sopeña, cuyos negocios proseguiremos. San Ramón, Agosto 21 de 1917.—Luis R. Sopeña, Arturo Corrales Artagaveytia, Francisco V. Trelles. 1990-v.St.21.

Ferrocarril Central del Uruguay — Y — Ferrocarril Midland del Uruguay

AVISO

Se avisa al público que a partir del día 1 de Noviembre próximo venidero, las tarifas de combinación para carga pl. 1; N.o 2; M. 3; y M. 4; entre Montevideo y las estaciones del Ferro Carril Midland del Uruguay, que vienen rigiendo desde el 20 de Abril de 1916, serán aumentadas en un 20 % con excepción de las estaciones Paysandú y Salto para las cuales el aumento será de un 10 % solamente.

Cuando entren en vigencia estas tarifas cesará el recargo que actualmente se aplica en el Central sobre ellas. Montevideo, Julio 28 de 1917. —Las administraciones. 1690-v.stbre.5.

Avisos del día

CLUB URUGUAY

Los señores socios y suscriptores del Club que no hayan recibido la invitación, para el Té-Concierto que se efectuará el sábado 8 del corriente, pueden pasar por la gerencia a reclamarla.—Montevideo, Setiembre 3 de 1917.

Intendencia Municipal de Soriano

AVISO

Venta de un motor de vapor a traccion marca "Aguila" y de una máquina trituradora de piedra.

Se hace saber que la Intendencia Municipal del departamento de Soriano, ha resuelto vender un Motor de vapor a traccion de 26 caballos efectivos de fuerza, marca "Aguila" de un solo cilindro con un taque para agua de 550 litros, tender de fierro para transporte de carbón o leña y toldillo de acero en planchas; y una Máquina Trituradora de piedra de 305 m|m X 203 m|m, procedente de la fábrica W. H. Baxter Ltd. de Inglaterra.

Las máquinas descriptas se encuentran en perfectas condiciones de funcionamiento y pueden ser examinadas por los interesados: el Motor, en esta Intendencia y la Trituradora, en los depósitos que, en Montevideo, poseen los señores Regusci & Voulminot, Avenida General Rondeau 2023 al 2027.

Las propuestas deberán ser formuladas directamente a esta Intendencia.—Mercedes, Setiembre 1.o de 1917.—A. Gonzalez Viera, secretario. 2035St.28mtevv.

FRANCISCO PIRIA

JUDICIAL

Por disposición del señor Juez Letrado de Comercio de 2.o Turno, don Alberto Gard y San Juan.

Al Mejor Postor

Venta ad corpus

El 6 del corriente

A las 4 y 1/2 de la tarde

En el mismo centro de Montevideo

La parte más importante de la ciudad

Donde nadie vende

En la calle Andes números 1215 a 1221, entre Soriano y Canelones, centro comercial y al mismo tiempo de familias.

Terreno especialísimo para construir un gran edificio, y sacar mucha renta.

20 metros 83 centímetros de frente por 42 metros 95 centímetros de fondo. Area edificada—la mitad—el resto del fondo baldío. Produce una renta alrededor de 20 pesos mensuales y mal alquilados los edificios.

Se puede comprar sin dinero, pues el Banco ejecutante concederá al que lo compre 25.000 pesos, a dos años de plazo, con el interés del 6 por ciento anual.

Los especuladores tienen base para hacer una colocación de dinero que les producirá no menos del 12 por ciento anual.

El comprador depositará al aceptársele la oferta, el 10 por ciento del importe a que asciende la venta.

Por más datos. Oficina de La Industrial, Sarandí 500. 2036-St.6.

EL GRAN ARADO **Mc CORMICK**

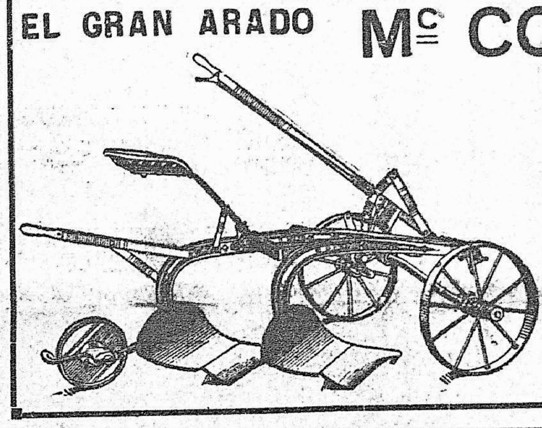

De dos palancas con y sin asiento

EL NOMBRE «Mc. CORMICK EN CUALQUIER MAQUINA AGRICOLA ES LA MEJOR GARANTIA DE LA CALIDAD DE SU MATERIAL Y LA PERFECCION de su TRABAO

HAY VARIOS MODELOS

JUAN SHAW

RINCON, 414 Montevideo

N.874.

ANIODOL

El más poderoso antiséptico

Sin Mercurio ni Cobre

según información del Sr. FOUARD, Químico del Instituto Pasteur (1907)

Destruye instantáneamente todos los microbios de la Peste, del Cólera, Calenturas, Diarreas, Disenterías de los Países cálidos, la Lepra.

Indispensable contra las epidemias.

DOSIS: 1 gran cucharada en 2 litro de agua para todos usos.

Société de l'ANIODOL, 32, R. des Mathurins, Paris. De Venta en todas Farmacias.

GENERALES

Banco de la República O. del Uruguay

Canje de la Moneda de Plata

AVISO

De acuerdo con el artículo 4.o de la ley de 3 de Enero de 1916, sobre "Recaudación de la moneda de plata", el Banco de la República avisa al público que desde esta fecha y por un plazo de tres meses que vence el 15 de Setiembre próximo, se procederá al canje de la moneda de plata de las acuñaciones anteriores a la de la ley referida, en la Casa Central y sucursales de campaña, durante las horas hábiles de oficina.

Se previene al público que en virtud de la misma ley de 3 de Enero de 1916, después de vencido el plazo de tres meses arriba indicado, las monedas de las acuñaciones anteriores dejarán de tener circulación legal y solo serán recibidas en canje por el Banco de la República por otros tres meses más que vencen en Diciembre del corriente año, transcurridos los cuales quedarán completamente desmonetizadas.—Nota: El canje y desmonetización se efectuará sobre todos los tipos de moneda de plata de las acuñaciones anteriores de un peso, 50, 20 y 10 centésimos.—Montevideo, Junio 15 de 1917. 1853-Set.15.

Compañía Argentina de Navegación

NICOLAS MIHANOVICH Limitada

Casa Matriz, 8 Crosby Square-London-E.C.

LINEA ENTRE

Montevideo y Buenos Aires

Salidas todas las noches alternadas con los nuevos y lujosos vapores a turbina CIUDAD DE BUENOS AIRES a las 10 p. m., y ROMA a las 7 p. m. las 10 p. m., y ROMA a las 7 p. m.

Línea Salto y escalas: salidas todos los miércoles y sábados.

Línea Carmelo y escalas: salidas todos los martes y sábados.

Línea Asunción y escalas: salidas todos los miércoles y sábados.

Para informes y pasajes, dirigirse a la Sucursal, calle Piedras esq. Zabala. MONTEVIDEO Pte.

Ferro Carril Central del Uruguay

AVISO

Se avisa al comercio y al público en general, que de conformidad con los artículos N.os 21 y 19 de los Reglamentos de Cargas y Equipajes y Encomiendas respectivamente, se procederá el día 12 de Setiembre de 1917, al remate de los artículos encontrados en los coches y sobrantes de cargas, encomiendas y equipajes no reclamados.

Los que se consideren con derecho a esos artículos, deberán presentar su reclamo y probar su derecho antes de la fecha indicada.

Montevideo, Agosto 27 de 1917.

C. W. Bayne, A. General.

1976 St. 12

Compañía de Aguas Corrientes

(Sección Obras Sanitarias)

Stock permanente de:

Baños Lavatorios	**Bidets Water-Closets**

ULTIMOS MODELOS

Almacenes de Venta ZABALA esq. RINCON

Pte.

Monteverde y Fabini

INGENIEROS

EMPRESA CONSTRUCTORA

1274 – SAN JOSE – 1276

MONTEVIDEO

Teléfonos: Las dos Compañías

The National City Bank of New York.

SUCURSAL EN MONTEVIDEO

CALLE ZABALA, 1451

CAPITAL INTEGRADO Y UTILIDADES SIN REPARTIR

$ 60,000,000 ORO

Opera en todos los diferentes ramos del negocio bancario y cuenta con elementos para llevar a cabo operaciones de cualquier índole.

2963-d.p.m.-h.n.o.

Banco de Cobranzas L. y Anticipos

CASAS PARA ALQUILAR

CASAS QUINTAS—Calle Fomento núm. 22, 6 piezas, $ 40; Camino Cibils 150, 9 piezas, $ 55; Avda. Gral. Flores s|n., 8 piezas, $ 60; Gutemberg y Pinta s|n., 10 piezas, $ 1.000 anuales; Carreras Nacionales 60, 8 piezas, $ 50; 18 de Julio 28 (Unión), 7 piezas, $ 65; Millán 652, 9 piezas, $ 60; Camino Colón s|n., 5 piezas, $ 30; Camino Colón s|n., (quinta Carve) 3 piezas, $ 35; 8 de Octubre 321, 9 piezas, $ 180; Millán 580, 7 piezas, $ 120; Gutemberg y Pinta s|n., (quinta Elhauri) 5 piezas, $ 50. — En Pocitos: Francisco Vidal 26, 6 piezas, $ 65; J. B. Blanco 22, 7 piezas, $ 50; M. Barreiro 64, 10 piezas, $ 100; J. B. Blanco y Pereira s|n., 6 piezas, $ 50; Avenida España 15, 6 piezas, $ 90.

Extracto de Malta

Montevideana

EL MEJOR TONICO.

A los ASMÁTICOS
A los que sofocan
A los que tosen

Los médicos dicen hoy: « Usad los— POLVOS LOUIS LEGRAS»

Es un remedio maravilloso que calma instantáneamente los más violentos accesos de Asma, la Tos violenta y prolongada de las Bronquitis antiguas, el Catarro y las consecuencias de la Influenza.

Los POLVOS LOUIS LEGRAS dan siempre los mejores resultados.

E. BERTHIOT, Farm^co, 14, rue des Lions, PARIS

En Montevideo: BEISSO y Cía y en las principales Farmacias.

Compañía Salus

Aviso a los Srs. Accionistas

Se comunica a los señores accionistas que desde esta fecha se empezará a pagar en el escritorio de la Compañía, calle Cerro Largo número 1729, el Dividendo Complementario correspondiente al segundo semestre del ejercicio 1916-1917, recientemente terminado, y el dividendo anual por el mismo ejercicio a las acciones de serie especial. — Montevideo, Agosto 3 de 1917. — El Secretario. h-n-o.

HERNIAS (Quebraduras)

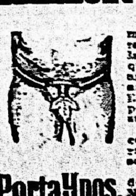

Porta Hnos.

Los médicos más notables de Europa y América recomiendan el BRAGUERO REGULADOR acompañado del tratamiento especial, el más científicamente estudiado para la cura radical de las hernias (quebraduras) por rebeldes que sean. Dicho aparato tiene la pelota giratoria y de agua destilada y la frescura no deja inflamar la hernia, así como no le permite la salida. Es elástico y sin muelles, pudiéndose dedicar a los trabajos tanto livianos como pesados, es invisible debajo del vestido y cómodo para su uso constante.

FAJAS para obesidad, riñón móvil, línea blanca, descensos uterinos, hernias ventral y umbical, también para operadas de las mismas. Las señoras son atendidas por señoras competentes.

Folletos al Interior y Extranjero y Consultas gratis, de 9 a 5 p. m.—Calle Buenos Aires 404, esq. Zabala.—Montevideo, Teléfono: La Uruguaya 2[illegible], Central. Sucursales en Chile, Argentina, Perú.

Pidan recetarios los señores médicos y farmacéuticos si no lo han recibido.

BANCO HIPOTECARIO DEL URUGUAY

INSTITUCION DEL ESTADO — FUNDADO EN 1892

Estadizado por Leyes de 8 de Junio de 1912 y 22 de Octubre de 1915

Capital autorizado	$	5.000.000.00
Capital integrado	»	3.703.829.37
Reserva inmobiliaria	»	233.407.28
Reserva para los riesgos de los préstamos	»	143.608.49
Circulación de cédulas y títulos: 31 de Julio de 1917	»	38.499.050.00

Hace préstamos hipotecarios hasta 30 años de plazo, pudiendo cancelarse, en cualquier momento, total o parcialmente. El préstamo solo devenga interés hasta el día en que se cancele. Cuando se hacen amortizaciones parciales, la cuota se abona en lo sucesivo, sobre los saldos deudores.

Interés y comisión, todo comprendido, 7 o|o anual.

Los préstamos se hacen en títulos hipotecarios que el Banco da y recibe a la par en las cancelaciones totales o parciales.

La cuota, por interés, comisión y amortización, que es semestral en los préstamos rurales y trimestral en los urbanos, importa $ 40.09 y 19.99 respectivamente por cada mil pesos.

Recibe depósitos en caja de ahorros, para ser invertidos en títulos hipotecarios.

Las escrituras de hipoteca están exentas de sellado y los certificados de los registros del estado son gratuitos.

Realiza gratuitamente, el estudio de los títulos de las propiedades que se gravan.

Se encarga de la compra y venta de títulos hipotecarios.

El servicio de cupones se hace en sus oficinas y en Europa lo atienden La Banque de Paris et des Pays Bas, de Paris, por sus sucursales de Amsterdam y Ginebra y en Londres los señores Glyn, Mills, Currie & Co. Ltd.

Se encarga de la administración de las propiedades gravadas.

El Estado garantiza el servicio de los Títulos Hipotecarios, los depósitos en Caja de Ahorros y en general, todas las operaciones del Banco.

CALLE MISIONES N.os 1429, 1435, 1439

PÁGINA DE LA CAMPAÑA

De interés para los hacendados

Reglamento Sanitario

de Exposiciones, Ferias y Remate de Ganados

La Inspección de Policía Sanitaria Animal, ha enviado a las Inspecciones Veterinarias Departamentales, juntamente con el Reglamento Sanitario de Exposiciones, Ferias y Remates de Ganado, una circular de la que transcribimos lo siguiente:

Por el artículo 14 se derogan todas las disposiciones anteriores relativas a Exposiciones, Ferias y Remates de Ganado.

El actual Reglamento contiene tres modificaciones importantes: la primera se refiere a la garrapata; la segunda a la tuberculosis y la tercera al carbunclo bacteridiano.

El reglamento antiguo establecía la obligación de bañar todos los ganados a la salida de los locales situados en las zonas infestada e intermedia. El nuevo Reglamento establece un criterio uniforme para ser aplicado indistintamente en todos los locales, cualesquiera sea la zona en que se hallen ubicados. El artículo 7.o determina el rechazo de los animales con garrapata, sin perjuicio de obligarles además a dar un baño en el bañadero del local del remate. Este baño tiene por objeto evitar que los animales con garrapata visible y por lo tanto adulta, vayan infestando a su regreso los caminos y pastoreos por donde deban pasar. El reglamento no considera suficiente este solo baño para que el ganado pueda entrar al local de la Exposición, Feria o Remate, porque un solo baño único no basta para destruir por completo la garrapata que contengan los animales. Un solo baño evita la infección inmediata, pero no suprime en absoluto los peligros de la contaminación. Los ganados con garrapata deben, pues, ser rechazados en todos los casos de los locales de Exposiciones, Ferias y Remates y después de bañados podrán ser movidos por sus propietarios, pero de ninguna manera entrar al local. No debe admitirse la excusa de que los animales se han infestado en el camino, porque para que la garrapata sea visible, es preciso un número mayor de días que el que se requiere para llegar a un local de remate.

El artículo 8.o indica que el empleado sanitario, terminada la Exposición, Feria o Remate, revisará nuevamente los animales que salgan del local y obligará a bañar todos los ganados en los cuales constate garrapata o tenga vehemente sospecha de que están atacados de ese parásito. Se suprime así el baño que antes se exigía indistintamente para todo el ganado, limpio o sucio, y se establece en cambio la obligación de bañar solamente el infestado.

El empleado sanitario podrá, además, exigir el baño cuando tenga vehemente sospecha de infección, es decir, cuando se tenga la seguridad de que el local y pastoreos próximos se hallan invadidos por el parásito, no siendo preciso en este caso, que los animales presenten garrapata visible para exigirse el baño.

La obligatoriedad del baño está mantenida en todo su vigor en el artículo 6.o, con la única excepción de los remates que tengan lugar en los establecimientos rurales por liquidación de sus existencias. La construcción de bañadero continúa, pues, siendo condición esencial para poder celebrar Exposiciones, Remates o Ferias de Ganado.

El nuevo reglamento consagra sólamente la obligación de tuberculinizar los "animales mansos" por la prueba subcutánea en todos los animales de las especies bovina y porcina en que pueda materialmente aplicarse. El artículo 9.o dice: "todos los reproductores mansos de las especies bovina y porcina, las vacas lecheras y en general todos los bovinos mansos, etc.", habiéndose buscado en esta forma, aunque implicara redundancia, dar una idea clara del alcance de la disposición. Se exigirá la tuberculinización sub-cutánea, siempre que sea posible aplicarla, ya se trate de reproductores de pedigree, de vacas lecheras, de bueyes o de novillos gordos engordados a galpón. En principio, debe admitirse que los reproductores de pedigree, todas las vacas lecheras y los novillos de exposición presentan la mansedumbre necesaria para hacer posible la aplicación de la tuberculina por vía sub-cutánea.

Queda así suprimida la oftalmo-reacción que se practicaba en los animales chúcaros y que no respondía a ninguna finalidad práctica, puesto que la oftalmo-reacción por sí sola no tiene valor como medida profiláctica; siendo en cambio, como las otras reacciones locales, un simple elemento auxiliar de la clásica tuberculinización sub-cutánea. Las medidas sanitarias deben llegar hasta donde sean aplicables con evidente provecho para la defensa y sólo así podrán llenar su verdadero objeto.

La tercera y última modificación a que quiero referirme especialmente, es la que establece el artículo 11.o, obligando que todos los animales mansos de las especies bovina, equina, ovina y porcina se hallen vacunados contra el carbunclo bacteridiano quince días antes, por lo menos, de la fecha de su entrada al local. Esta medida debe exigirse en todos los animales en que sea posible aplicar la vacuna, sin necesidad de embretarlos o voltearlos; ese es el alcance del término mansos.

La inspección a que se refiere el artículo 8.o debe practicarla siempre que sea posible el Veterinario Departamental, quién sólo podrá delegar esas funciones en el Ayudante o Inspector de Sarna cuando se celebren varios torneos en la misma fecha, o tareas más urgentes le impidan llenar personalmente ese cometido.

La Exposición de Palermo

Los jurados

Entresacamos de nuestro servicio telegráfico:

BUENOS AIRES, Setiembre 3— En el vapor "Highland Pride" llegaron ayer por la mañana los señores J. E. Casswell, James Whinneragh y George Bean, que, juntamente con Mr. Robert Bruce, que se encuentra entre nosotros desde hace algunos días, han sido designados por la Sociedad Real de Agricultura de Inglaterra para actuar como jurados en la exposición nacional de ganadería que inaugurará la Sociedad Rural Argentina el próximo domingo.

Como ya se ha dicho, Mr. Bruce juzgará el Shorthorn a galpón; Mr. Casswell, los ovejunos y porcinos; Mr. Bean, los Aberdeen Angus y Clydesdale, y Mr. Whinneragh, los caballos de silla, tiro liviano y Shire, debiendo empezar su cometido el 6 del corriente.

En representación de la Sociedad Rural, fueron recibidos en el puerto por D. Carlos M. Duggan, miembro de la comisión directiva.

Mr. P. C. Lee, jurado de Hereford, procedente de los Estados Unidos, es esperado en el vapor "Vauban" a fines de la semana en curso.

La entrada de productos de diversas especies y razas, durante el día de ayer, empezó a dar al local de Palermo su característico movimiento preliminar a la inauguración. Muchas cabañas ya están representadas y se espera que hoy y mañana el ingreso de reproductores se intensifique.

TABLADA

TRANSACCIONES DE AYER

SITUACION DEL MERCADO

(Especial para EL SIGLO)

Ayer entraron a Tablada 3512 vacunos, siendo retirados con pase a pastoreos 135.

Las operaciones de la semana se iniciaron con mercado corriente y cotizaciones satisfactoriamente sostenidas para haciendas de consumo en general, y muy notoriamente flojo, en cambio, para las de frigorífico, novillos y bueyes, cuyos lotes no cuentan con demanda interesada, pues sólo opera el frigorífico Swift y sin necesidades de apremio que llenar por el momento.

Por novillos de buena clase, peso y gordura, este establecimiento pagó hasta 107 y 112 milésimos, y hasta 105 idem por bueyes.

Los lotes de vacas para abasto, siendo especiales, merecieron hasta 96, 98 y 100 milésimos kilo, y los terneros, también especiales, hasta 125 idem.

Detalle general de precios anotados, por kilo en pie:

Compañía Swift.—Bueyes: a 75, 98, 103 y 105 milésimos. Novillos: a 107 y 112 milésimos.

Fábrica de Rapallini.—Bueyes: a 61, 81, 85, 87, 90 y 100 milésimos. Vacas: a 61 y 90 milésimos.

Fábrica de Mogniaschi.—Bueyes: a 71, 85, y 97 milésimos.

Abasto.—Bueyes: a 92, y 100 milésimos. Novillos: a 80, 98 y 100 milésimos. Vacas: a 80, 84, 85, 87, 89, 90, 91, 94, 95, 96, 98 y 100 milésimos. Terneros: a 90, 94, 104, 115, y 125 milésimos.

Reparto de entrada:

	Cabezas
Compañía Swift de Montevideo	1702
L. Rapallini e hijo	141
Mognaschi y Ca	19
Abasto	1093
Interior	416
Servicio particular	6
Retiradas con pase	130
Retiradas con pase	135
Total	3512

Hoy se esperan 54 wagones de ganado.

Lotes anotados ayer:

De Río Negro: De R. Lazo, 2 bueyes con kls. 700 a 0.105, pesos 73.50 c|u.

De Río Negro: De R. Dos Santos, 12 vacas con kls. 365 a 0.085, $ 31.02 c|u.

De Paysandú: De P. González, 13 novillos con kls. 520, a 0.088, pesos 45.76 c|u.

De Canelones: De F. Blanco, 23 bueyes con kls. 520 a 0.087, pesos 42.93 c|u.; 15 novillos con kls. 500 a 0.088, pesos 35.20 c|u; y 2 novillos con kls. 650 a 0.100,

De Durazno: De B. Madero, 22 vacas con kls. 447 a 0.098, pesos 43.80 c|u.

De Durazno: De S. Bordaberri, 60 vacas con kls. 426 a 0.090, pesos 38.34 c|u.

De Soriano: De S. Bianchi, 17 vacas con kls. 482 a 0.096, pesos 46.27 c|u.

De Montevideo: De J. Sopelo, 7 bueyes con kls. 577 a 0.090, pesos 51.93 c|u.

De Durazno: De M. y Maisterra, 40 vacas con kls. 461 a 0.094, pesos 43.33 c|u.; y 66 novillos con kls. 443 a 0.112, pesos 49.61 c|u.

De Durazno: De B. Valvez, 6 bueyes con kls. 666 a 0.098, pesos 65.26 c|u.

De Durazno: De A. Abella, 51 novillos con kls. 523 a 0.107, pesos 55.96 c|u.

De San José: De J. Urpiaga, 16 bueyes con kls. 583 a 0.090, pesos 52.47 c|u.

De Durazno: De I. Irureta, 109 novillos con kls. 461 a 0.103, pesos 47.48 c|u.; y 11 vacas con kls. 436 a 0.091, pesos 39.67 c|u.

De Florida: De N. Basualdo, 14 novillos con kls. 487 a 0.098, pesos 47.72 c|u.

De Florida: De B. Caviglia, 60 vacas con kls. 425 a 0.098, pesos 41.67 c|u.

De Durazno: De F. Aristegui, 99 vacas con kls. 423 a 0.091, pesos 38.49 c|u.

Juan Arrosa y Cía.

Las ventajas del trabajo en los potrillos

Se hace necesario modificar las condiciones de las crías caballares en nuestro país. Por ejemplo: desde la edad de 18 meses los potrillos que estén castrados o no, deben librarse a los trabajos de la explotación rural, ya sea arando o rastrillando, de manera que se familiaricen con el hombre, haciendo al mismo tiempo un ejercicio que les es saludable y preparándose así para recibir su educación final en el sentido del servicio que se les destine, de silla o de tiro.

Es un hecho cierto que el caballo que se cría en la ociosidad, aunque esté alimentado lo más económicamente posible, cuesta mucho a su propietario, porque no le rinde ningún servicio en cambio del pasto que come.

Pero esta ociosidad tiene aún otras consecuencias.

No permite el desarrollo normal de los potrillos, a los cuales la gimnasia funcional es indispensable para desarrollar, fortificar los músculos y dar al conjunto, vigor, solidez y energía.

Ella aleja, en fin, del mercado al consumidor, que se comprende, desearía poder, desde el día siguiente de la compra, tener un caballo bueno, listo para el servicio; pero, aquí se gira, es cierto, en un círculo vicioso.

El comprador que quisiera un caballo que ya hubiera trabajado, no lo quiere pagar más caro que si saliera recién del potrero y que se le presenta a tiro de lazo. Aún más, si este trabajo siempre activo ha hecho salir un pequeño sobrehueso, una ligera tumefacción éste se apresuraría a despreciar el animal y so pretexto de que está tarado, ofrecerá un menor precio.

El comprador desea un caballo "hecho", pero le es necesario un caballo hecho absolutamente "nuevo". Ahora bien, este caballo es un mirlo blanco, no se le encuentra sino muy raramente y es ridículo tratar en el examen de descubrir estas taras que no lo son propiamente hablando.

El comprador debía, bajo ese punto de vista, tomar ejemplo de los ingleses que tienen fama de conocer bien este asunto. Los ingleses buscan al "buen" caballo y no el "hermoso" caballo y sólo la palabra "bueno" tiene verdadero valor.

En sus exhibiciones lo que aprecian ante todo son la acción, los andares y la educación terminada. La conformación no viene sino en segundo rango en sus preocupaciones y en el fondo tienen razón.

Si el comprador tiene un juicio injusto, el criador por su lado se resiste a hacer los gastos y correr la suerte de un adiestramiento, sobre todo cuando no está seguro de obtener un mejor precio.

Incapaz en la mayoría de los casos de adiestrar los potrillos en su propiedad, por falta de un personal adiestrado, cuyo empleo para algunos caballos solamente sería muy oneroso.

Tratar de que los criadores adiestren ellos mismos sus caballos no parece difícil ni impracticable en la mayoría de los casos. Pero, nos parece práctico que los chacareros habitúen a los potrillos al trabajo.

Esto se encuentra, por otra parte, en completa comunidad de ideas con todos los fisiologistas y con todos aquellos que se sirven del caballo, que no cesan de recomendar el trabajo como favorable al desarrollo de los animales.

Este trabajo es más que un auxiliar útil, por otra parte es, se puede afirmar, una necesidad.

Es por medio del trabajo que el potrillo se forma en lo moral, como se desarrolla en lo físico, es así que se vuelve dócil, fácil, manejable y de buen carácter; que sus tejidos aumentan de volumen y se consolidan; que su sangre, más viva, más rica, da más vigor al conjunto.

La función hace el órgano. Es este un principio de fisiología contra el cual no puede irse. Es por el trabajo constante, por el ejercicio progresivo y sostenido que los atletas y los gimnastas llegan a tener músculos enormes, de un desarrollo, muchas veces, casi mostruoso. Examínense los de un caballo entrenado llegado a su máximum: son duros como el hierro.

Util a lo físico como a lo moral, el trabajo tiene aún otras ventajas. El calma a los animales, que un reposo demasiado prolongado y una inacción demasiado larga los vuelve fogosos, violentos y agresivos.

La inacción tiene por otra parte otros inconvenientes volviendo el organismo de una susceptibilidad extraordinaria, inapto para resistir las causas mórbidas y por consecuencia incapaces de inmunizarse contra las enfermedades que atacan especialmente a los potrillos.

Es necesario, pues, que el criador alcance a comprender por sí mismo la conveniencia de que según el destino futuro del potrillo se le adiestre desde temprano en el trabajo, ya sea en la silla o en el tiro.

Strauch y Cía.

Muy señores míos:

Con sumo placer me es grato comunicarles que el resultado que he obtenido con el Garrapaticida Strauch que ustedes fabrican ha sido altamente satisfactorio, pues reune condiciones excelentes, como ser su poder inmunizante por un tiempo bastante considerable, su facilidad en la preparación, siendo completamente soluble; por lo tanto baña parejo al ganado sin causarlo daño.

Felicitándoles por su buena preparación, me es grato saludarlos con mi consideración S. S.—

Higinio Gaona.

LOS CEREALES EN EL EXTERIOR

LONDRES, 3—En el mercado de trigo a término las transacciones fueron limitadas a cargamentos parciales de la clase de Norte América y la Manitoba. Las ofertas fueron pocas en general y la demanda moderada. El trigo disponible estuvo firme. La tranquilidad general del negocio indica la confianza en la situación, que aumentó por los anuncios optimistas de la Argentina y de Australia, mientras se espera un aumento en las exportaciones de la India muy pronto.

Las operaciones a término en Chicago fueron suspendidas. El mercado de Winnipeg estuvo más tranquilo por las noticias favorables de las cosechas.

Las transacciones a término en el mercado de maíz han sido más amplias incluyendo la clase del Río de la Plata. Fué vendido un cargamento de la clase "mixed american". Los cargamentos parciales se cotizan sin cambio. La demanda para maíz disponible estuvo mejor. Los precios en su mayoría fueron un chelín por "quérter" más altos.

Se anuncia de Liverpool que la demanda para la clase del Río de la Plata fué activa. El mercado de Norte América estuvo irregular. Se anunciaron las ventas de maíz argentino a Nueva York. El mercado de avena a término en Londres estuvo firme y hubo bastantes operaciones. La demanda por disponible mejoró últimamente. El mercado norteamericano se mostró firme con buena demanda para disponible.

Los exportadores de lino ofrecieron para comprar escasamente, pero hubo buena demanda. El mercado de aceite estuvo restringido y los precios quedaron sin variación. El tipo de cambio de la India dificulta a los exportadores. Las operaciones en tortas de aceite siguen limitadas, esperándose anuncio de las medidas del contralor.

VENTA DE GANADO EN TABLADA

Día 3

3424 RESES VENDIDAS

259 bueyes, 1676 novillos, 1261 vacas, 228 terneros.

DETALLE DE LAS VENTAS

Silverio García—
De Montevideo: 8 bueyes remitidos por J. Copello y vendidos a plr. para frigorífico.
De Flores: 40 bueyes, 82 vacas remitidos por Meden Hnos. y vendidos a plr. para frigorífico.

Manuel Haro—
De Tacuarembó: 83 vacas remitidas por J. L. Cunha y vendidas a plr. para abasto.
De Florida: 3 bueyes, 12 vacas, 5 terneros remitidos por J. R. Berriel y vendidos a plr. para abasto, frigorífico y servicio particular.
De Río Negro: 49 vacas remitidas por J. Rodríguez y vendidas a plr. para abasto e interior.
De San José: 16 bueyes remitidos por P. Curtiaghe y vendidos a plr. para frigorífico.

Ponce de León y Dutra—
De Soriano: 18 terneros remitidos por Wilsson Hnos. y vendidos para interior.
De Colonia: 34 toros remitidos por E. y Gastellú y vendidos para interior.
De Soriano: 34 toros remitidos por Ponce de León y Dutra y vendidos para interior y de Colonia 48 id para anterior.
De Florida: 6 toros remitidos por J. A. Wilson y vendidos para interior.
De Soriano: 12 toros remitidos por E. Elois y vendidos a plr. para interior.
De Minas: 3 terneros remitidos por Aramedia Hnos. y vendidos a plr. para interior.
De Florida: 14 novillos, 5 vacas remitidos por M. Basualdo y vendidos a $ 0098 k. n., 0085 k. v. para abasto.
De Soriano: 6 bueyes, 103 novillos 10 vacas, 1 terneros remitidos por T. Irureta y vendidos a plr. b. y n. 0094 k. v. y t. para abasto y frigorífico.

J. Bentancor e hijos—
De Canelones: 6 vacas, 13 terneros remitidos por P. Catrofe y vendidos a $ 009 k. v. y t. para abasto e interior.
De Canelones: 22 bueyes remitidos por B. Valdiz y vendidos a $ 0085 y 0098 k. para frigorífico.
De Canelones: 13 bueyes remitidos por E. Cruz y vendidos a $ 0092 k. para abasto.
De Minas: 8 bueyes remitidos por C. Rocha y vendidos a 0092 k. para abasto.

Ríos, Grajales y Giordano—
De Durazno: 4 bueyes, 127 novillos remitidos por R. Bambeta y vendidos a plr. para frigorífico.
De Paysandú: 7 bueyes, 12 novillos, 12 vacas remitidos por M. Dos Santos y vendidos a $ 0098 k. b. y n., 0085 k. v., para abasto.
De Paysandú: 5 novillos, 8 vacas remitidos por P. González y vendidos a $ 008 k. n., 0088 k. v., para abasto.

Alfredo O. Guichón—
De Montevideo: 17 terneros remitidos por J. Rodríguez y vendidos a $ 0104 k. para abasto.
De Durazno: 51 novillos remitidos por A. Abella y vendidos a $ 0107 k., para frigorífico.
De Durazno: 67 novillos, 40 vacas remitidos por Mujica y Maisterra y vendidos a $ 0112 k. n., 0094 k. v. para abasto y frigorífico.
De San José: 17 bueyes 84 novillos, 49 vacas remitidos por D. Iricuaze y vendidos a $ 0097 y 0105 k. b., 0115 k. n., 009 k. v., para abasto y frigorífico.
De Tacuarembó: 152 novillos remitidos por J. V. Olano y vendidos a $ 0102 k. para frigorífico.
De Durazno: 156 novillos, 60 vacas remitidos por S. Bordaberry y vendidos a plr. n., 009 k. v., para abasto y frigorífico.

Sesa, Arrosa y Martínez Brescue—
De Colonia: 20 vacas remitidas por N. Riveiro y vendidas a $ 0096 k. para abasto.
De Salto: 147 vacas remitidas por E. Donamani y vendidas a $ 009 k. para abasto, frigorífico e interior.
De Flores: 301 novillos remitidos por G. y Rodríguez y vendidos a plr. para frigorífico.
De Colonia: 54 novillos remitidos por C. Bianchi y vendidos a plr. para frigorífico.
De Colonia: 3 bueyes, 40 novillos, 17 vacas remitidos por M. L. Bianchi y vendidos a plr. para abasto y frigorífico.
De Colonia: 8 bueyes, 63 vacas, 25 terneros remitidos por A. Riveiro y vendidos a $ 0085 k. b., 0095 k. v., 0125 k. t., para abasto y frigorífico.

Vidaurreta y Ca—
De Salto: 42 vacas remitidas por O. Trotta y vendidas a $ 0087 k. para abasto.
De Flores: 41 vacas remitidas por N. González y vendidas a $ 009 k. para abasto e interior.

Siemens é Irureta Goyena—
De San José: 60 novillos remitidos por J. J. Anzani y vendidos a plr. para frigorífico.
De Florida: 107 vacas remitidas por V. Aristeguy y vendidas a $ 0091 k. para abasto.

Héctor Rousse—
De Rivera: 112 vacas remitidas por F. Ameglio y vendidas a $ 0087 k. para abasto.

Daniel Aguirre—
De Soriano: 11 bueyes, 72 novillos, 20 vacas remitidos por J. Turienzo y vendidos a plr. para abasto y frigorífico.

Justo García—
De Canelones: 8 bueyes, 2 vacas remitidos por S. Hernández y vendidos a $ 008 k. b., 009 k. v.
De Canelones: 3 bueyes remitidos por E. Murialdo y vendidos a $ 007 k. para frigorífico.
De Canelones: 25 bueyes, 15 novillos remitidos por F. Blanco y vendidos a $ 0081 y 010 k. b., 0088 k. n., para frigorífico e interior.
De Montevideo: 1 vaca remitida por B. Ortiz y vendida a $ 075 k. para servicio particular.

Silverio García—
De Canelones: 7 bueyes, 1 vaca, 2 terneros remitidos por J. Zubana y vendidos a plr. para abasto y frigorífico.

Ríos, Grajales y Giordano—
De Montevideo: 2 bueyes remitidos por R. Laso y vendidos a $ 0105 k. para frigorífico.

E. y Andriguetti—
De Canelones: 15 vacas remitidas por J. Andriguetti y vendidas a $ 0095 k. para abasto.
De Canelones: 24 bueyes remitidos por Andriguetti Hnos. y vendidos a $ 0085 y 009 k. para frigorífico.

Viuda de Aneteguy y Palau—
De Canelones: 5 bueyes remitidos por A. Castrillo y vendidos a $ 0087 k. para frigorífico.
De Florida: 60 vacas remitidas por C. B. Carsolio y vendidas a $ 0098 k. para abasto.
De Durazno: 2 bueyes, 21 novillos, 18 vacas remitidos por D. G. Pinto y vendidos a $ 0103 k. b., 0098 k. n. y v. para abasto, frigorífico e interior.

Brlosso, Presno y Ca—
De Paysandú: 5 bueyes, 5 novillos, 27 vacas, 11 terneros remitidos por M. Lucas y vendidos a $ 010 k. b. y n., 0085 y 0085 k. v. 0115 k. t. para abasto.

Arbiza y Ca—
De Montevideo: 124 vacas remitidas por C. Arbiza y vendidas a plr. para interior.

A' Comisión—
De Soriano: 199 novillos remitidos por B. Mtdero y vendidos a plr. para frigorífico.
De Canelones: 56 cerdos y de Minas 55 id remitidos por R. Ferreira y vendidos a plr. para frigorífico.

Dr. DOMINGO J. ZENI — Dr. B. ESCUDERO CAPRARIO — Dr. Luis J. Murguía
Médicos-Veterinarios
Se dedican especialmente a vacunaciones y tuberculinizaciones.
TREINTA Y TRES, 372, Montevideo — Melo — 18 DE JULIO 412 Paysandú
4062-b.n.o.

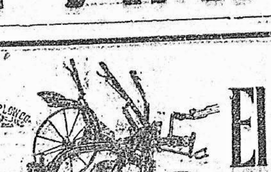
El Ruso
EL MEJOR ARADO DE UNA REJA

Pampero
EL MEJOR ARADO DE DOS REJAS
HORACIO ELLIS & Co.
340, CALLE 25 DE AGOSTO, 344
MONTEVIDEO
983-mt.1.s.-nv.9.

Local Luis Bello (Est. Pintado)
El 23, 24 y 25 DE SETIEMBRE de 1917
Bañaderos, Básculas y Pastoreos, gratuitos
Gran Feria General de Ganadería
El catálogo se cierra el 8 de Setiembre, pero se puede inscribir hasta el día de la feria.—Informes: Martillero organizador Carlos Larriera en San José o en Montevideo calle San José 1603, o a José Bello, Estación Pintado.
1792-d.p.m.-Sbre.28.

ETCHEGARAY HERMANOS
CONSIGNATARIOS DE FRUTOS DEL PAÍS
Colombia, 1203 — Montevideo
1693-b.n.o.

LA GANADERA
J. M. ROIG & Cía.
Remates-Ferias, Ventas de Hacienda en Tablada
LIQUIDACIONES EN EL DIA
Escritorio: Avenida 18 de Julio, 2026. Montevideo

LAZOS
Americanos de fibra 15 metros de largo Recién han llegado
Por Mayor y Menor
Carlisle, Crocker y Cía.
RINCON, 426—Montevideo
$ 4.50

LO INSUPERABLE
DESDE HACE 80 AÑOS
El Remedio de mayor uso en el Mundo
ANTISARNICO y GARRAPATICIDA
CURA LA SARNA — POLVOS DE COOPER Para Curar la Sarna — MEJORA LA LANA
ESPECIFICO OFICIAL DEL SUPERIOR GOBIERNO DEL URUGUAY
731-mis.ynos.-a.s.e.

Señor Estanciero.
¿HA ENSAYADO VD. EL Garrapaticida STRAUCH?
Si no lo ha hecho aún, no demore en hacerlo, pues conviene a sus intereses. Este garrapaticida es completamente soluble en agua dulce o salobre, no perjudica a los animales y debido a sus altas propiedades impregnantes, su acción es rápida, segura y completa. Deja la piel suave y sana. Es la más económica y conveniente.
FLUIDO DE CREOLINA y FLUIDO STRAUCH
[illegible] son los más baratos y convenientes sin veneno, para curar a mano y baños; también para usos veterinarios y desinfectantes.
PASTA STRAUCH
El sarnífugo más barato que existe no mancha, ni perjudica, cura rápida y completa. Todos nuestros sarnífugos están aprobados por el Gobierno.
Strauch & Cía. Montevideo.

LOCAL CARBAJAL
EN COSTA ROSARIO
11.a FERIA GANADERA
El Domingo 23 de Septiembre
Comisión 3 %.—Pastoreo gratis.—Baño 0.08.—Envíense detalle de anotaciones a nuestra dirección: COLONIA SUIZA
ARTURO Y ALFREDO CARBAJAL

Sociedad Exposición Feria Sarandí del Yí
Gran Remate Feria en su amplio local
23, 24 y 25 de SETIEMBRE
Hermosa oportunidad para buenos negocios
Por datos e inscripciones a la Secretaría de la Sociedad en Sarandí del Yí
Para los días 9, 10, 11 y 12 de Diciembre Gran Exposición y Remate Feria, con el concurso del Superior Gobierno.
1939-Nt.22.

La mejor AGUA para la mesa
SALUS
DE LA FUENTE DEL PUMA

Impermeables
MARCA PESCADO
DE BUENA CALIDAD Y BARATOS
ESPECIALES PARA
ESTANCIEROS — CHAUFFEURS
AGRICULTORES — ELECTRICISTAS
TROPEROS — MOTORMEN
Interesados Escriban! — Comerciantes Entérense de Precios
Carlisle, Crocker y Cía.-Rincon, 426 Montevideo

EL SIGLO
Montevideo, Setiembre 4 de 1917

La moral del rico

El rasgo de extraordinaria generosidad con que en recientes días encabezó un compatriota nuestro la suscripción abierta para construir el edificio de la Asociación Cristiana, puede tener, si oportunamente lo replican todos los capacitados para realizar obra filantrópica de altos vuelos, un alcance social muy grande, además del material de ayuda que se solicitaba y del moral de ejemplo que, en varia proporción, no tardaron en imitar, en este caso, pobres y ricos. Elevado a la categoría de práctica frecuente, como la que siguen los capitalistas de otros países, pudiera constituir en el nuestro un calmante eficacísimo de esa hostilidad con que los desheredados acometen un día y otro, ya de modo latente, ya en forma ostensible, al capitalismo. La donación a tiempo, sobre todo si es cuantiosa, tiene una virtud captadora de las más hoscas voluntades, no por motivos de soborno, sino por sugestiones de delicadeza. En vano la combatirán unos con sus ironías, y otros con su aparente indiferencia; el más recalcitrante enemigo del derecho de propiedad la considera en su fuero interno, cuando menos, como graciosa restitución. Y aún así, no puede negarle mérito, ya que ella se anticipa, con propia libérrima iniciativa a la utópica restitución forzosa.

En Norte América, donde llega la fortuna privada a cifras fabulosas, donde tan laboriosa y ruda es la lucha por la existencia y donde, por consiguiente, el conflicto entre capital y trabajo abunda, más que en otros países, en asperezas y enconos, la inclinación de los ricos es también más intensa que en todos, a la concordia, buscada con ayuda de la filantropía. Y es que el hombre acaudalado se acerca allí, más que en parte alguna, al tipo ideal del depositario, más que amo, de una parte de la riqueza común. Tal vez esto obedezca a un más claro y humanitario concepto de la riqueza; tal vez tenga su origen este concepto en el saber personal del esfuerzo que exige el logro de la fortuna: para esos hombres, la adquisición no arranca de la remota labor de antepasados, sino de la reciente, y, con frecuencia, dolorosa, de ellos mismos. Y hasta puede ser que el recuerdo próximo del hambre mal satisfecha, de la privación de mil goces, de la penuria sin remedio, que fueron cortejo de su juventud sin alegrías, hable a sus almas, en la hora de la abundancia, para advertirles que otros empiezan como ellos empezaron, que otros, quizá tan dignos como ellos del éxito, se estrellan impotentes contra la fatalidad, o se tienden, inertes, en el surco de la desesperanza, o consumen los últimos arrebatos de su desmedrado vigor, en la maldición, en el anatema, en la iracunda negación del derecho a gozar lo que ellos no gozan.

Por esto, cada una de esas dádivas que al peculio colectivo hace el individual, sea para mitigar la miseria, sea para difundir la cultura, sea para robustecer las decaídas virtudes sociales, sirve de base a momentáneas reconciliaciones, en las que el más ganancioso suele ser el que da. Transan con él hasta los más recelosos, de cuyos labios suele escaparse como voz de añoranza, un "¡si así fueran todos!". Y cuantos más sean los que imiten su sabia conducta—tan sabia como bondadosa—más cerca se estará de la inteligencia entre los de arriba y los de abajo, o, cuando menos, más segura será la cesación de la hostilidad y rencor con que éstos combaten a aquellos.

Esa paz, esa concordia, ese rescate de consideraciones, es todo el premio que la vida social moderna ofrece a quien se siente capaz de renunciaciones generosas, a cambio de las cuales ofrecía tesoro en el cielo Jesús de Nazareth al mancebo rico. "Justo ya lo eres—dijo Cristo en esa parábola—; mas si quieres ser perfecto, vende lo que tienes y dalo a los pobres"... La apologética siglo XX traduce aquella máxima, a los efectos de la vida civil, en consejo de consideración a la necesidad ajena, de cada uno y de todos, y en advertencia de que justicia y perfección — que son resguardos de la propia comodidad, y del tranquilo goce de los propios derechos—claman pidiendo un poco de desprendimiento, un poco de ternura, un poco de amor en los que por su fortuna tienen garantizado con exceso el propio sustento; exigen, cuando menos, que el rico sienta, ante las miserias de los demás, un estremecimiento de humanidad.

Francia premia a sus héroes

Honor concedido a la Legión Extranjera

Uno de los más brillantes festejos celebrados en París el 14 de Julio próximo pasado para conmemorar la toma de la Bastilla, fué el desfile militar, en el que formaron a la cabeza de la guarnición de la capital, las delegaciones de los cuerpos que por su heróico comportamiento en el frente de batalla, iban a recibir de manos de Mr. Poincaré las condecoraciones a que se habían hecho acreedores. El más señalado puesto de honor correspondió en esta ocasión al regimiento de marcha de la legión extranjera, citado ya antes de ahora elogiosamente en cinco órdenes del día del ejército francés. A este glorioso cuerpo, en el que figuran algunos compatriotas nuestros, se acaba de concederle la "forrajera", distinción que muy pocos regimientos ostentan.

La historia de la legión extranjera se confunde con la historia de casi todas las guerras que desde la Revolución sostuvo Francia. Fué creada por decreto de 26 de Julio de 1792; la Asamblea Nacional, después de oír a sus comisiones de asuntos diplomáticos y militares, "considerando que las circunstancias exigían un aumento de fuerzas en los ejércitos", decidió lo siguiente: "En el más breve plazo, debe quedar organizada bajo la autoridad y vigilancia del Poder Ejecutivo, una nueva Legión que se denominará "Legión franca extranjera", en la que solamente serán admitidos los súbditos de otros países". Poco a poco fueron haciendo una legión bátava, otra germánica, otra maltesa, otra italiana y otra polaca. El uniforme consistía en guerrera corta, de color azul, cuello vuelto, bocamangas rojas a listas, chaleco y pantalón de color azul con listas rojas, botones amarillos, polainas para la infantería y bota alta para la caballería y artillería ligera. El cubre cabezas era un morrión polaco adornado con alto plumacho. La ley creadora de la legión extranjera hacía esta advertencia fundamental: "Que si los reyes coaligados despliegan ejércitos numerosos contra los pueblos libres, toca a estos admitir en sus filas a todos los hombres arrastrados por un sublime anhelo a combatir en defensa de la sagrada causa de la Libertad".

Después de haber participado brillantemente en las guerras con Francia contra toda Europa desde 1792 a 1815, los soldados extranjeros pelearon en las tierras de Africa. Reorganizada por ley de 1831, la Legión tomó parte en la expedición segunda a Constantina, y de ella salieron dos de los pelotones que dieron el asalto; los legionarios franquearon la brecha abierta por la artillería, entraron en la ciudad y sostuvieron una terrible lucha en las calles, en medio de las hogueras y saltando sobre los escombros de los edificios que se desplomaban.

Más tarde, conducidos por jefes como Lamoricière, Bugeaud, Changarnier, Pelissier y Canrobert, estos espléndidos soldados escalaron las pendientes de las montañas argelinas, salvaron las empalizadas de los jardines moros, se apoderaron de Zaatcha, después de una lucha épica y desafiaron alternativamente los fríos del invierno en las altiplanicies, la sed en el Sur y la miseria en el abrasador desierto; jamás profirieron una queja.

Poco después de estallar la guerra, el año 1854, la Legión salió para Gallipoli, donde el cólera la diezmó; transportados a Crimea, la actitud de estos soldados en Alma fué tan brillante que el general Canrobert les gritó entusiasmado: "Enhorabuena: Servid de ejemplo a los demás, bravos legionarios!.... Al poco tiempo de esto, llegó el asedio, la interminable guerra de trincheras bajo la nieve y entre el lodo; los hombres hacían centinela horas y horas, cubiertos con la pintoresca esclavina y abrigadas las orejas con un pañuelo atravesado desde la nuca a la visera del kepis.

Casi en seguida de Crimea, pasaron a Italia. La brigada extranjera desembarca en Génova y queda adscrita al cuerpo del general Mac-Mahon, con el cual se apodera de la aldea de Magenta y en ella se sostiene hasta la total derrota de los austriacos.

De Italia van a Méjico aquellos bravos. De vuelta de Méjico, se baten el año 70, formando parte del ejército de Loira. Continúan las expediciones coloniales y la Legión participa en la guerra del Tonkin, en la de Madagascar, en la del Sur Argelino y, por último, en la de Marruecos.

En vísperas de la guerra actual, la Legión era una especie de orden militar, laica y democrática. Alsacianos y loreneses, que guardaban en el fondo del corazón su amor nostálgico por la patria perdida, y, con ellos, todos los que sentían ansia de aventuras y todos los desengañados o fracasados de la vida, podían llamar a las puertas de los blancos cuarteles de Saida o de Bel-Abbés. Allí hacían sus votos de obediencia, de valor, de alegría y de sacrificio; una vida nueva comenzaba para ellos. Su pasado se perdía en el olvido y el silencio; las lentas horas de la jornada transcurrían para ellos sin más accidentes que la pelea con el astuto enemigo. Francia, como la Iglesia en tiempos pasados, ejerciendo el derecho de asilo, resucitó esas almas muertas, que hoy le pagan la deuda que con ella contrajeron, luchando, sufriendo y muriendo por ella.

André Fribourg.

A TRAVES DEL GRAN RIO

PERSPECTIVAS DE VIAJE

(ESPECIAL PARA "EL SIGLO")

Buenos Aires, Agosto 31 1917.

Señor Director: Ya están ustedes enterados de la casi solución a que se ha llegado en los proyectos financieros del Ejecutivo.

Casi solución, digo, pues, a parte del gobierno nadie tiene confianza ni confía gran cosa en los procedimientos y combinaciones con que aquél espera restringir un poco el empapelamiento, única verdad verdadera del complicado proyecto.

El representante del Ejecutivo, después de haber sostenido empeñosamente la necesidad de crear el Banco de la República, "eje de la operación financiera en proyecto, se resignó a suscribir su eliminación.

La operación, pues, se hará sin eje, ya que las angustias financieras del Estado no admiten mayores dilaciones: ayer concertó el ministro de Hacienda un empréstito de 5 millones de pesos, con un banco de esta plaza, — a 180 días de plazo y 6 o|o de interés.

Y, algo más agrio: el 15 del próximo Septiembre vence el préstamo por 25.000.000 de pesos contraído con el The National City Bank of New York: préstamo que ya fué renovado en Junio del año anterior y que, en virtud de la política financiera que las circunstancias han impuesto a Estados Unidos para evitar el drenaje de oro, el gobierno argentino deberá cancelarlo inevitablemente en la cercana fecha indicada.

Y esas son granulaciones aisladas de la gran erupción latente. Muchísimos millones más se necesitan para concluir con la pesadilla de esos abrumadores créditos a plazo angustioso, y otros muchísimos millones se necesitan para combatir el latifundio por medio de la colonización oficial, y el acaparamiento y la usura, merced a la creación del crédito agrícola; y la explotación intensiva del petróleo de Comodoro Rivadavia, de la hulla de San Julián, del oro de Yamantina, del algodón chaqueño, de los bosques, de los yerbales, etc., etc.

Si difícil resúltale al gobierno la contratación del gran empréstito que necesita para regularizar sus finanzas, en primer término y luego después para galvanizar las industrias en estado de linfatismo agudo, —más difícil aún aparece la tarea de normalizar la situación política del país, condición indispensable para emprender con probabilidades de éxito la gran obra proyectada.

No existe en la actualidad una sola provincia donde funcionen regular y armónicamente los poderes públicos.

Unas están intervenidas, otras esperan que el gobierno federal de trámite a los pedidos, — hechos por partida doble, — de un facultativo operador que les extirpe el cáncer de sus rivalidades partidistas; y otras, en fin, más retardadas en el proceso, están recien en capítulo de los recíprocos agravios, de las mútuas injurias y de las seudas inculpaciones con que han de adobar los recaudos pertinentes.

Todos los estados de la federación se declaran contaminados e incapaces de vivir sus vidas sin la aplicación del poderoso depurativo federal.

Después de treinta años de vida autónoma y relativamente institucional, — a cuyo amparo empezaban a expandirse promisoramente las riquezas naturales y las industrias de ellas engendradas, resulta ahora que de las catorce provincias no existe una sola que no se sienta con ansias de regeneración. Sin saberlo, sin maliciarlo siquiera, habían estado viviendo en el pecado y la prosperidad material de que llegaron a disfrutar no la criminal disesión sinó vil recompensa de los templos principistas.

Para purgar tan grande delito era necesario cubrir con espesa capa de cal esos treinta años en que el país vivió sin otra preocupación que cultivar su patrimonio territorial, desarrollar sus industrias, civilizar las tierras y las aguas, sembrar escuelas, desarrollar la instrucción científica y artística, mejorar, perfeccionar lenta, continuamente, las instituciones hasta llegar al período casi perfecto, en que los partidos del llano no pudieron desalojar a aquel que gentilmente les abrió de par en par las puertas del comicio.

Pero ahora resulta que el comicio libre no sirve para nada, que la libertad electoral es alimento indigesto y que la autonomía provincial es un artículo incómodo como los guantes al palurdo.

Sin el maestro de pala federal nadie le tiene fe al amasijo.

Nadie, entiéndase bien: porque la intervención la piden al mismo tiempo los oficialismos y los opositores, lo mismo donde imperan los radicales que donde todavía alienta el "régimen".

Lo peor es que las composturas que realiza la intervención federal han resultado hasta ahora de una extrema chapucería,—a estar a su fragilidad.

Todas las veces ha tenido que realizar amalgamas que han resultado de mínima solidez; y en ningún caso ha sido posible emplear la soldadura autógena.

En estas circunstancias, pues, no es fácil tarea la que se le presenta al gobierno para desempantanar el carro hundido hasta las masas.

Queda, sin embargo, la fundada esperanza de que esa gran forzudo que llaman Patriotismo, le meta el hombro a la rueda. Y es sabido que para él no existen atascaderos invadeables ni cumbres inaccesibles.

Javier de Viana.

Noticias comerciales

Cargamento de hilo de engavillar

En el Ministerio de Relaciones Exteriores se ha recibido una nota de la Legación de la República en Francia, comunicando que el gobierno francés ha concedido el permiso de exportación solicitado, para una partida de botones de cobre, destinada a la firma uruguaya Salvo Campomar y Cía. Al mismo Ministerio se ha presentado el señor J. A. Castiglioni, solicitando se gestione del gobierno francés permiso de exportación para una cantidad de agujas de platino y jeringuillas para inyecciones hipodérmicas, que ha comprado en aquel país. En el Registro de firmas nacionales que lleva en la Sección de Asuntos Comerciales del Ministerio de Relaciones Exteriores, al efecto de facilitar el intercambio comercial con Estados Unidos de América y Europa, se han inscripto en el día de ayer las siguientes firmas: Ambrosio Chiappori, Díaz Aznarez y Cía., Minelli González y Cía. y Correa Luna y Cía.

El Cónsul General de la República en Nueva York, ha comunicado telegráficamente al Ministerio de Relaciones Exteriores, que en el vapor noruego "Blaare", a salir de aquel puerto del 10 al 12 del corriente, serán embarcados los diez mil fardos de hilo para engavillar comprados por orden de nuestro gobierno.

LA FLOTA DEL ESTADO

DISPOSICION SOBRE FLETES

Por el Ministerio de Hacienda ha sido dictada la siguiente: Visto lo solicitado por la Administración Nacional del Puerto de Montevideo, a fin de que sea autorizada por el P. E. la ampliación del artículo 1.o del reglamento aprobado por resolución gubernativa de 6 de Julio último, con el inciso del tenor siguiente: 4.o Rebajar los fletes corrientes y otorgar liberaciones en casos extraordinarios o de interés general, a juicio del Directorio, para la conducción de semillas, maquinarias y útiles de labranza y siembra que se remitan por los vapores de la Administración Nacional del Puerto con destino a los agricultores. Otorgar también rebajas y liberaciones cuando preste servicios no comerciales, ya sea atendiendo a los pedidos del P. E. de los buques de guerra extranjeros, o tratándose de fiestas marítimas, y Considerando que la ley de 21 de Julio de 1916 no ha podido prever algunos servicios excepcionales que puede prestar el material flotante del Puerto en beneficio del erario público, como ser el trasporte de semillas, maquinarias y enseres para la labranza y otros análogos, ni la liberación de servicios obligados que, en ciertos casos de cortesía internacional, debe prestar a buques de guerra extranjeros y también a las fiestas marítimas de sport, etc.; y por tales fundamentos se resuelve: Aprobar la ampliación del reglamento ya citado con la adición del inciso 4.o del artículo 1.o propuesto por la Administración Nacional del Puerto que queda transcrito, a condición que las resoluciones que al respecto se adopten tengan el asentimiento en cada caso de las dos terceras partes de los miembros que constituyen el Directorio de dicha administración; debiendo dar cuenta al Poder Ejecutivo del monto y concepto de cada liberación. Comuníquese, publíquese, etc.

Asociación Cristiana de Jóvenes

La suscripción pro edificio de la misma

El tributo de los socios

Triunfalmente sigue realizándose la suscripción iniciada el 30 del pasado mes de Agosto para completar la cantidad destinada al edificio de la Asociación Cristiana de Jóvenes. En la mañana de ayer—pues el sábado de tarde y el domingo poco o nada se pudo hacer, a consecuencia del cierre de todas las casas de comercio—se recolectaron 6687 pesos que, sumados a los 40.353 logrados en los primeros tres días, da un total de 47.040 pesos. He aquí la forma en que aquella cantidad se descompone:

Comité de Comerciantes y Profesionales—Grupo encabezado por el doctor Adolfo Berro García, $ 895; por José Fiocchi, 341; por Thomas S. Shepperd, 50; por Máximo Artana, 900; por H. P. Coates, 250; por Rafael González, 370; por Allen Crocker, 285. Total: $ 3.091.

Comité de la Juventud. — Grupo encabezado por el señor Juan L. Risso, $ 1.360; por Alfredo Bals, 120; por Ivan C. Towers, 176; por E. Armand Ugón, 330; por F. Ferro, 56; por F. Ochotorena, 1.454. Total: $ 3.496.

Suma anterior, $ 40.353.

Comité Central, $ 100; id Comerciantes y Profesionales, 3.091; id de la Juventud, $ 3.496. Total: pesos 47.040.

Los Socios de la Asociación

Hemos dicho que la forma en que se lleva a cabo la suscripción popular supera a los cálculos más optimistas que al respecto se formularon. En efecto, en los preliminares de la campaña se pronosticó que en los 15 días señalados para la suscripción, los miembros de la Asociación Cristiana de Jóvenes podrían reunir como máximum, 7500 pesos. El grupo encabezado por el señor Ochotorena aceptó el cálculo y se comprometió expontáneamente a convertirlo en realidad. Y ayer, al cuarto día de iniciada la campaña, el pronóstico se ha cumplido. El grupo referido ha suscripto hasta la fecha — o sea hasta ayer a medio día —6.503 pesos, que, agregados a los 1.316 que, también procedentes de socios de la Asociación Cristiana de Jóvenes figuraron en las listas de otros grupos, dan la cifra de 7.819 pesos. El dato es sujerente y evidencia la confianza plena que en el éxito de la iniciativa tenían depositada de antemano los que la concibieron y ejecutaron. Es de advertir que deliberadamente se habían excluído del pronóstico las donaciones de los socios señores Francisco Piria y Ernesto Crocker. Hasta ahora han sido ya sto 218 socios de la Asociación, no habiendo anotado ni una negativa siquiera. Apesar del éxito obtenido y del compromiso realizado, el grupo del señor Ochotorena no da por terminada su tarea y ha declarado gallardamente que será para sus componentes un honor y un placer seguir trabajando y cooperando con el Comité Central hasta el fin de la campaña.

Las donaciones expontáneas

Son muchas y muy dignas de estimularse las donaciones que expontáneamente se producen. Ayer de mañana, por ejemplo, (para no citar otra que la más reciente) se presentó al Comité Central que preside el señor Supervielle, el conocido hacendado señor Camilo Rodríguez, quien, sin haber sido visitado por ningún elemento de la Asociación, manifestó que, enterado por los folletos que le habían mandado, relativos a la campaña emprendida, y de los fines altruistas que con ella se persiguen, se complacía en cooperar a tan laudable obra, suscribiéndose de inmediato con la suma de cien pesos.

Más ofrecimientos

Dos de los señores que han contribuído a la suscripción pró-Edificio Asociación Cristiana de Jóvenes, han comunicado al Comité Central que, además de la suma donada, se comprometen a regalar un traje para cada uno de los porteros de la Asociación. Cómo se vé, las simpatías que esta despierta son cada vez mayores y más sujerentes.

Comisión Permanente

La Comisión Permanente se reunirá hoy a las 15, para informarse de los asuntos entrados.

Las bebidas alcohólicas

Reglamentación de la ley

Con fecha de ayer el P. E. ha dictado el siguiente decreto reglamentando la ley de 16 de Junio último, relativa al expendio de bebidas:

Artículo 1.o Los despachos de bebidas alcohólicas deberán permanecer clausurados los días domingos de acuerdo con el artículo 2.o de la ley de fecha Junio 16 de 1917, considerándose como infracción a la misma el hecho de expender dichas bebidas en esos días, aún cuando permanezcan cerrados los establecimientos.

Art. 2.o Los almacenes de comestibles que abonen la patente adicional por expendio de bebidas alcohólicas, cuyos locales no sea posible independizar, lo que se probará ante la Dirección General de Impuestos Directos, no están obligados al cierre, pero deberán abstenerse de expender esas bebidas, más si la experiencia demostrara que la prohibición no puede hacerse efectiva, aún cuando a la primera infracción se aplique la multa que fija el artículo 11 de la ley de Patentes para la Capital, se procederá de inmediato a ordenar, por medio de la autoridad judicial, la total clausura del negocio.

Art. 3.o Los hoteles, restaurants y fondas así como los cafés, bars y confiterías, cantinas, etc. que los domingos expendan bebidas alcohólicas destiladas serán penados en la forma establecida por el referido artículo 11, aún cuando hayan abonado la patente correspondiente.

Art. 4.o Todo establecimiento que haya abonado la respectiva patente, podrá vender bebidas fermentadas los domingos, pero si fuera sorprendido vendiendo alcohólicas destiladas, se le aplicará, por la primera vez, la multa respectiva, obligándose a la clausura en caso de reincidencia.

Art. 5.o Ningún establecimiento comercial, haya abonado o no la patente adicional, sin más excepción que las farmacias o droguerías, podrá vender, los domingos, bebidas alcohólicas destiladas sea al detalle o en envase cerrado.

Art. 6.o Constatada la infracción por los funcionarios que se nombren para vigilar la fiel observancia de la ley que se reglamenta, quienes en cada caso labrarán acta que firmarán con dos testigos, deberá de inmediato el denunciado abonar la multa en la Dirección General de Impuestos Directos, procediéndose en caso de resistencia conforme a lo que establece el artículo 14 de la ley de Patentes de la Capital.

Art. 7.o La Dirección General de Impuestos Directos propondrá dentro de su propio personal, por lo que hace a la capital, los empleados que se encargarán de hacer efectivo el cumplimiento de la ley, utilizando para la campaña al mismo a quien ya le está cometido la revisación de Patentes de Giro, debiendo estarse en cuanto a las multas y demás penas a lo que dispone el artículo 14 de la ley de 15 de Enero de 1916.

Art. 8.o Comuníquese, publíquese y dése al L. C.

La Reforma Constitucional

Reunión de la Comisión de Reforma

Con asistencia de los doctores Areco, Berro, Brum, Aguirre, Buero, Beltrán, Salgado, Terra, Aragón y Etchart, Roosen y Frugoni, reunióse ayer a la hora 10 la Comisión de Reforma Constitucional — bajo la presidencia del doctor Rodríguez Larreta. — Se entró de inmediato a examinar el plan de ordenación propuesto por los doctores Buero y Beltrán, acordándose leves modificaciones de forma, así como la supresión de varios artículos de la antigua Constitución que actualmente carecen de objeto.

Se promovió un interesante debate respecto de la elegibilidad de los profesores universitarios, manifestándose algunos constituyentes de la Comisión dispuestos a conceder a los profesores la facultad de ser electos representantes sin pérdida de sus cátedras respectivas.

El proyecto del doctor Buero sobre los militares en el Parlamento, motivó también un extenso cambio de ideas entre los doctores Areco, Brum, Buero, Beltrán y Martínez.

La Comisión volverá a reunirse el miércoles próximo a la hora 10 en el Senado.

La lista negra

Inclusiones y exclusiones

Han sido incluídas en la lista negra británica, las firmas siguientes: De Buenos Aires: Exposición Boston, H. Fremery y Cía., Rodolfo Kaufmann, Luis Ott, Cía Comercial Alemana Transatlántica de las fábricas Thyssen, Wertheim Soc. Importadora y Exportadora.

De Montevideo: Juan Giberti.

De Asunción: Armin Seifart.

Exclusiones: Behr y Ott, Leandro Luaces.

Administrativas

HACIENDA

La energía eléctrica en los hospitales

Autorízase a la Administración de las Usinas Eléctricas del Estado para incluir en la nueva tarifa de $ 0.03 establecida para los circuitos de uso doméstico, todas las instalaciones de calefacción y fuerza motriz de los hospitales y asilos, creados con fines exclusivos de beneficencia pública.

Nueva sociedad

Autorizóse ayer, por el Ministerio de Hacienda, el funcionamiento en el país, de la Sociedad Anónima "Compañía Alemana de Carbón".

GUERRA Y MARINA

Los camiones del ejército

Resolvióse declarar que los camiones de carga, propiedad del Estado que utilizan la Intendencia G. del Ejército, no deben abonar el impuesto de rodado respectivo.

Testimonio de actas

Se resolvió que las Comisiones y Consejos dependientes del Ministerio de Guerra y Marina deben elevar a conocimiento del mismo, testimonios de las actas de las sesiones que celebren.

Médico de un regimiento

Desígnose al doctor Juan Pisano, médico del Regimiento de Artillería número 2.

Pago de cuentas

Apruébse un estado de la Intendencia del Ejército, relacionado con 19 cuentas por suministros, que se mandan pagar y que ascienden a pesos 34.828.35.

A reemplazo

Se resolvió el pase a reemplazo, a su pedido, del teniente Angel Salguelro, del 2.o de artillería.

Cincuenta años atrás

EL SIGLO del 4 de Setiembre de 1867

Guerra del Paraguay

El marqués de Caxias, jefe de la división brasileña del Ejército Aliado, dirigía una larga comunicación a su gobierno, de la que destacamos los siguientes párrafos que informarán al lector: "El enemigo está todo concentrado en el cuadrilátero formado por sus líneas de fortificación, y todos los prisioneros están acordes en declarar que sus fuerzas exceden de 20.000 hombres, hallándose además libres, muchos caminos con el interior. Nosotros lo flanqueamos un poco a retaguardia el ángulo de su línea izquierda, amenazando a Humaitá. Nuestras caballadas se resienten de las marchas y de la falta de raciones de maíz y de buenos pastos, que ahora empiezan a llegar de Tuyutí, así como también los víveres para el ejército, de que carecemos y nos abastecemos para 8 o 10 días, a fin de poder practicar cualquier operación que nos separe, sin inconvenientes, de nuestra vía actual de comunicación con Tuyutí. El enemigo es astuto y reposa en las incalculables ventajas que le ofrece el terreno para nosotros desconocido, y en la facilidad que encuentra en el pueblo, para obedecer y cumplir religiosamente cualquier orden. No se halla una sola casa, que no haya sido destruída a hierro y fuego, por su dueño y por orden de López. Es necesario que el ejército invasor, haga la guerra a costa de sus propios recursos, porque no los halla en el territorio invadido."

Modas femeninas de la época

Una distinguida señora llegada a Montevideo de París,—indicaba en EL SIGLO las siguientes formas de la moda femenina de la época: "Empiezo por decirte,—decía a una niña,—que disminuyas tu crinolina y la dejes con dos varas y media de ruedo abajo, cuatro arcos, y arriba nada. Los vestidos cortos, son casi de obligación para la calle. Deben ser siempre, seis dedos más cortos que la enagua, y si todo el traje es de juego, entonces el vestido es mucho más corto. Se usa mucho, un sombrero forma de plato hondo, de paja negra, con una pluma negra todo alrededor, es muy cómodo, porque se coloca sin inconveniente sobre el peinado. Los peinados, son cada vez más "respingados" y grandes, así es que el sombrero queda casi en el aire, sosteniendo sólo por un elástico. Parece que la forma de gorra que se usa, es la "fanchon"; muy pocas veces se ven de copa cuadrada. Los pañuelos puestos derechos, hacen furor en las señoras casadas. Las solteras, llevan siempre un saquito derecho."

General don Gabriel Velazco

Hace cincuenta años, fallecía en Montevideo el general don Gabriel Velazco. "La patria pierde un fiel servidor,—decía EL SIGLO editorialmente,—y no dudamos que el Gobierno Nacional honrará su memoria con los honores debidos, a los cuales se asociará el pueblo entero, pues era de esos hombres que nunca han hecho verter una lágrima, sino que han tenido siempre una mano protectora a la desgracia."

Operación quirúrgica

Decía EL SIGLO de la época,—que por primera vez hasta entonces y en Sud América,—se había practicado la operación quirúrgica de la estrangulación de la hernia. La operación había sido realizada en Buenos Aires, bajo la dirección del médico J. J. Montes de Oca.

Concierto vocal e instrumental

Con este título, decía EL SIGLO: "El señor Gottschalk, ha recibido ya los pianos que esperaba del afamado fabricante Chickering, de Boston, premiado con medalla de plata, en la actual exposición de París. El eminente artista se ha arreglado con la Compañía Lírica, (de Pestalardo) y es muy probable que el domingo próximo se efectúe en "Solís" un concierto vocal e instrumental, en el que sin duda lucirá todo su genio, disponiendo de un instrumento de primer orden."

LA CONVENCION RIVERISTA

SU CLAUSURA

Con la reunión del domingo por la noche, se dió por clausurada la Convención del Partido General Fructuoso Rivera.

Presidida la asamblea por el señor Wenceslao Silva, se consideró el informe especial del doctor Ramón P. Díaz, aconsejando, en resumen, la concurrencia del Partido Riverista a las urnas, votando en contra de la ratificación de la Constitución, surgida del pacto político. El informe de la Comisión fué muy discutido, suscitando dudas acerca de la prioridad en la votación y sobre la proposición del Comité Ejecutivo, que solicita autorización a fin de resolver oportunamente la abstención o la concurrencia a las urnas. La delegación de Canelones, dejó constancia que votaría dicha autorización, siempre que se sometiera la decisión del Comité Ejecutivo a la resolución final de una nueva convención nacional del partido.

Rechazadas las fórmulas propuestas, el doctor Felix Pollari, manifestó entonces que consideraba imprecisa la actitud de la asamblea, desde que sobre el asunto había opinión formada. Arrogó el doctor Pollari que era necesario adoptar una resolución definitiva, pues que muy en breve, se convocará al plebiscito, desde que la Constituyente,—dijo,—celebrará sólo un par de sesiones más, y quizás permanentes.

El doctor Manini Ríos, mocionó en seguida en el sentido de que la Convención aceptara el informe del doctor Díaz, que establece, como antes dijimos, votar en el plebiscito, contra el pacto constitucional. El doctor Manini Ríos, extendió su moción, autorizando al Comité Ejecutivo, para convocar, si lo creyera conveniente a una nueva convención del Partido, con el fin de decidir en última instancia, la actitud del riverismo en el comicio. Esta moción del doctor Manini fué aprobada. Luego, la asamblea aprobó una declaración propuesta por el doctor Juan M. Lago, según la cual el Partido Riverista ratifica su plataforma, aún cuando algunos de sus principios figuren en el pacto constitucional, contra el cual se pronuncia. Con esto y la elección del nuevo Comité Ejecutivo del Partido terminó el acto.

El correo aéreo

Viaje del aviador Fels

Se había anunciado que el aviador Fels llegaría el domingo procedente de Buenos Aires inaugurando con su viaje un servicio postal aéreo. Se trataba de un ensayo que era de esperar fuese feliz dada la maestría del aviador y no ser ya una incógnita la travesía del río por la vía aérea puesto que varios aviadores lo han realizado y entre ellos el mismo que fué el primero que llevó a cabo la hazaña que supone aventurarse sobre las aguas en un aeroplano, corriendo el riesgo de que cualquier accidente del motor tenga fatales consecuencias. Y en efecto, el domingo a las cinco de la tarde descendió en la playa Ramírez el Bleriot de 80 caballos que manejaba Fels, después de haber cruzado la distancia que media entre Buenos Aires y Montevideo en dos horas y veinticinco minutos. Poco después del aterrizaje, el bravo piloto se trasladó al correo haciendo entrega de la correspondencia que había recibido del correo argentino, entre la cual figuraba una carta del director de correos del país vecino para el del nuestro, doctor Saldaña. Fels, fué saludado por los aviadores uruguayos Boisso Lanza, Berisso y Cristi; así como por diversas personas que se interesaron por el éxito de su viaje. El aviador argentino manifestó haber efectuado la travesía con más facilidad que la vez primera, asegurando que el transporte de correspondencia en aeroplano podía hacerse con entera seguridad y rapidez, siempre que se emplearan hidroaviones a fin de prevenir cualquier descenso forzado. Ayer de tarde regresó a Buenos Aires, siendo despedido por buen número de personas. Según manifestó dentro de un mes o mes y medio se trasladará a Norte América, cuyo gobierno lo ha contratado para servir de instructor de los conscriptos que serán destinados al cuerpo de aviadores de la República de los Estados Unidos.

El aviador Fels en su viaje de regreso condujo un saco de correspondencia con 78 piezas postales.

Con motivo de la inauguración del servicio postal aéreo, entre el correo argentino y el uruguayo se cambiaron atentos saludos telegráficos y epistolares.

EL VIAJE INTERRUMPIDO

COLONIA, 3.—Habiéndose anunciado la salida del aviador Fels de esa, muchos fueron los que al atardecer exploraban el horizonte para descubrir el paso de aquel.

Finalmente llegó la noticia de que el aviador había aterrizado cerca de Rosario, obligado por el temporal y la lluvia.—Corresponsal.

El coronel Dubra

LIBERTAD CONDICIONAL

Ayer tarde fué puesto en libertad condicional, el coronel Manuel Dubra, cuya causa vista recientemente en juicio público y en la que fué condenado a diez meses de prisión.

Liga Uruguaya contra la Tuberculosis

La colecta de 1917

Exhortación del Comité de damas al pueblo

El Comité de Damas que preside la distinguida señora Bernardina Muñoz de De-María, se preocupa en estos momentos, con toda actividad, de la organización de la colecta anual protuberculosis. Al efecto, ha redactado el siguiente manifiesto que dirige al pueblo, invitándolo a intervenir en la referida colecta, que se realizará del 3 al 10 de Octubre próximo:

Exhortación popular

El Comité de Damas que suscribe, compenetrado de la humanitaria misión que se le tiene confiada, así como de la generosidad del pueblo de la República, se dirige a usted solicitándole,—como en años anteriores—su contribución a la colecta protuberculosos, cuyas necesidades alivia de la manera más amplia posible la "Liga Uruguaya", haciendo obra de humanidad y de preservación social.

La acción de nuestra benemérita institución, por lo mismo que es muy intensa requiere el concurso popular para mantenerla y extenderla con la eficacia debida, en todos los hogares menesterosos flagelados por la más devastadora de las pestes. Y cada habitante que contribuye a tan noble finalidad, no sólo mitiga el sufrimiento físico y moral de esos desventurados enfermos, sino que también coadyuva a la profilaxis general que constituye esa obra de preservación que, a despecho de todo, va abriéndose paso en beneficio de la salud pública.

En el tiempo transcurrido desde la fundación de la "Liga" su obra de defensa y preservación social cuenta con los siguientes organismos en Montevideo:—Dispensario Modelo Dr. Joaquín de Salterain, Dispensario "Maciel" número 2, de la Aguada, Dispensario "Maciel" núm. 3, de la Ciudad Vieja, Dispensario anexo al Sanatorio, Consultorio de Laringología, Baños Populares, Sanatorio, Escuela al Aire Libre, 5 subestaciones para reparto de alimentos y distribución domiciliaria por medio de vehículo apropiado.—Contribuye al sostenimiento de la Copa de Leche en varias localidades.

En campaña tiene 16 Dispensarios organizados, 2 Sanatorios, Copa de Leche en 14 Escuelas.

En vías de organización: 2 Dispensarios y 2 Escuelas al Aire Libre.

Por medio de su Boletín "La Tuberculosis", carteles ilustrados preceptivos, hojas sueltas y conversaciones familiares en los consultorios y domicilios, hace constantemente propaganda higiénica.

Ha asistido y protegido a 9117 personas, previo examen e investigación de la Inspección, quedando archivados en la Oficina los expedientes con el trámite respectivo.—Ha curado, devolviéndolas al trabajo, a 2445; ha tenido en observación durante el tiempo necesario, haciendo su educación higiénica y dotándolos de elementos de desinfección a 23.159; han concurrido a los Baños Populares en ocho años de funcionamiento 188.328 bañistas.—Se han hecho 33.546 visitas domiciliarias.

Sin contar los repartos de ropas, camas, colchones, subsidios para alquiler, viajes y otras necesidades apremiantes, tomando en cuenta los socorros principales, tenemos las siguientes cifras:—767.573 kilos de carne, 588.276 kilos de pan, 1.362.474 litros de leche y 25.500 kilos de arroz.

En las circunstancias actuales, mayormente es reclamada la contribución del público para sostener y extender la acción de la Liga Uruguaya contra la Tuberculosis, cuya obra de higiene social no sólo es benéfica, sino

también patriótica, porque su nombre ha traspuesto las fronteras del país, siendo reconocida y citada como modelo en el exterior.

Este año se ha adoptado un nuevo plan de colecta que excluye la solicitación callejera y únicamente permite un solo pedido a la familia en el domicilio. Se designará una delegación de señoras y señoritas, en número de dos o tres por cada manzana.—Llevarán un documento con la firma auténtica de la Presidenta y Secretaria del Comité Central de Damas, sello e insignia de la Institución, que deberán exhibir a las familias, a las cuales en el mismo documento, se ruega anoten de su puño y letra en una lista también sellada que llevarán las delegaciones, las cantidades donadas y sus nombres. Las delegaciones cumplirán su cometido, sin otro distintivo que el documento expresado, que es la mejor garantía de identidad, pues en él constarán los nombres de la delegación y radio en que actuarán. Dispondrán estas delegaciones de una semana, para poder llenar su misión, sin precipitaciones y con absoluta corrección, pues la forma ha quedado muy simplificada.—Las propias delegaciones en la fecha que se determinará, entregarán directamente en la Liga a los cajeros de bancos, las sumas recaudadas, recibiendo en cambio un recibo equivalente a la cantidad vertida en caja.—Presidentas honorarias: Matilde Pacheco de Batlle y Ordóñez, Carmen Garino de Viera. —Presidenta, Bernardina Muñoz de De-María; Vicepresidenta, Carmen M. de Williman; Secretaria, Ernestina Méndez Reissig de Narvaja; Tesorera, María Elena Ruette de Fischer; Vocales: Guma del Campo de Muñoz, Sara Silva de Scoseria, Amelia Navarro de Bürmester, Carmen Cuestas de Nery, Isabel Díaz de Bastos, Dolores Estrázulas de Piñeyrúa, Fortunata Oddo de Giribaldi, Ema Marexiano de Garabelli, Dolores Ramos Suárez de Rodríguez, Paulina Acevedo de Lerena, Avelina Vázquez de Fernández Espiro, Julia Calamet de Capurro, Angela Pérez Cantera de Mainginou, Elena Marexiano de Ramasso, Rosa Tornquist de Hoffmann, Josefina Gómez Cibils de Pastori, Ema P. de Sham, Celia Alvarez Mouliá de Amézaga, Juana S. de Aragón y Etchart, Dolores Muñoz de Arteaga, Gabriela Bernadá de Sanguinetti, Josefina R. Lerena de Paysée, Cata Castro de Quintela, Julia Casaretto de Ghigliani, Ema Lerena de Massera, Julia Gutiérrez de Ramos Suárez, Carmen Labandera de Senra, Amelia Alvarez de Mezzera, María Luisa Castro de Quintela, Lucía Narbondo de Guillot, Elina Etchepare de Castellanos, Leyla Fleurquin de Denis, Celia Macció.

Se ruega a las personas, a las cuales por falta de oportunidad, no les fuese solicitado el óbolo, quieran extremar su benevolencia, remitiéndolo a la Liga Uruguaya contra la Tuberculosis, calle Magallanes 1320.

Universitarias

Reunión del Consejo

El Consejo Universitario se reune mañana miércoles a las 10 a. m., para tratar la siguiente orden del día:

1.o Consideración del proyecto de presupuesto interno.

2.o Asuntos entrados.

La Exposición de Avicultura

Su inauguración

El domingo se inauguró en el local del Prado la sección de aves, porcinos, caninos, felinos, etc., de la Exposición Internacional de Ganadería, realizada por la Asociación Rural del Uruguay.

La concurrencia que era muy numerosa visitó los pabellones en que se encontraban los animales expuestos, retirándose gratamente impresionada por el éxito del torneo, que acusa una indiscutible superioridad con respecto a los realizados en años anteriores, tanto en lo que se refiere a la calidad de los animales expuestos, como a las condiciones en que se realizó el certamen, siendo este el primer año que la exposición avícola se realiza bajo techo y en jaulas de alambre galvanizado.

En la mañana del domingo los jurados concluyeron sus tareas adjudicándose los distintos premios del programa y otorgando los campeonatos de las categorías inscriptas. Como jurado de las razas porcinos actuó el señor Leo L. Daby y de las aves, felinos, caninos, etc., el señor Tomás W. Burgim, venido expresamente de Buenos Aires.

En la tarde de ayer, la Exposición fué visitada por las alumnas del Instituto Normal de Señoritas que recibieron lecciones prácticas de sus profesores frente a los productos expuestos.

Hoy se inaugurarán las ventas y es de presumir que se alcanzarán precios muy elevados, pues ayer había numerosos interesados en adquirir los animales expuestos, habiéndose realizado algunas operaciones particulares.

Como complemento de nuestra información anterior, damos a conocer el veredicto del jurado en lo que se refiere a la adjudicación de los campeonatos establecidos.

Orpington negra: 2.a categoría. Campeón macho, trío núm. 6 de M. Umberto Melián y señora. Campeón hembra, trío núm. 9, de J. P. Pouyanne.

Orpington blanca, 2.a categoría. Reservado a campeón, trío 27, de J. P. Pouyanne.

Orpington amarillo, 1.a categoría. Premio al mejor trío, núm. 27, de J. P. Pouyanne.

Plymouth Rock Blanca, 1.a categoría, campeón macho al trío 41 de Juan Deyá. 2.a categoría. Campeón hembra, trío 44, del mismo. Premio al mejor trío, núm. 43, del mismo.

Plymouth Rock Listada, 2.a categoría. Reservado. Trío 49, de María Luisa C. de Quintela.

Catalana del Prat Leonada, 1.a categoría. Campeón hembra al trío 85 y premio al mejor trío, criador y expositor Enrique Calo.

Minorca negra. 2.a categoría. Campeón macho, trío 101. Criador y expositor Juan P. Starico.

Hondan. 2.a categoría. Reservado a campeón, trío 101. Criador y expositor: J. P. Pouyanne.

Japonesas de seda. 1.a categoría. Reservado a campeón, trío 107. Criador y expositor: Alejandro Zorrilla de San Martín. 2.a categoría. Campeón macho, trío 109. Criador y expositor: el mismo. Además se adjudicó la Copa Burqui a los tríos 41, 43 y 44.

Pavos bronceados—Campeón macho y hembra, trío 116, de la señora María Luisa C. de Quintela.

Patos Buff Orpington. Campeón macho y hembra, trío 125, de Enrique Calo.

Gansos de Tolosa—Campeón macho y hembra, trío 127, de María Luisa C. de Quintela.

Palomas—Premio especial. Casal 130. [illegible] blanca de Alejandro Zorrilla de San Martín.

Faisanes—Premio especial. Casal 160. Dorados comunes de A. Somoza.

Caninos—Campeón. Macho galgo ruso blanco núm. 162, de Alejandro Zorrilla de San Martín. Campeón, Pekín, marrón, pelo corto núm. 197, de Plácido V. Veiga.

Felinos—Campeón, macho. Persa, crema, núm. 211, de María Luisa y Olga Quintela. Campeón hembra. Persa, crema, núm. 211, de las mismas. Campeón, un macho, Angora blanco, núm. 229, de José Cassiniga. Campeón hembra, Gigante, Flandes, núm. 238, de José M. Nicolini.

La Compañía Mihanovich

Su adquisición por amigos de los aliados

Ha quedado definitivamente terminada la operación relacionada con la adquisición de la parte correspondiente al señor Nicolás Mihanovich y su familia, en la Compañía Argentina de Navegación. Esa parte la constituye el 75 por ciento del capital social y el precio de venta alcanza a la suma de 40.000.000 de francos, de los cuales una parte ha sido abonada al firmar la transferencia, ayer, y el resto se abonará antes del 15 de Setiembre, porque los compradores renunciaron a los plazos fijados en el boleto de compraventa.

El señor Luis Grandval, conocido hombre de negocios, vinculado especialmente a la navegación, ha sido el intermediario y el iniciador del negocio. Estimaba dicho señor que en las actuales circunstancias era de absoluta necesidad que el negocio quedara en manos de los aliados en la guerra actual y de argentinos que simpatizaban con la causa de éstos y vinculados a ella por estrechos lazos. Al efecto, obtuvo del señor Mihanovich y de los miembros de esa familia una opción para realizar la venta de sus acciones en la empresa, y que alcanzaban a la cantidad que hemos mencionado, bajo condiciones determinadas. Esta opción fué afirmada con el depósito de una fuerte suma de dinero.

M. Grandval aseguró inmediatamente el concurso que necesitaba dentro del país y se puso en campaña, enviando a los directorios en Francia de las Compañías Sud Atlantique y Société Generale de Transports Maritimes, que representa en nuestra capital, todos los informes sobre el asunto. El negocio mereció toda la atención de las compañías, así como del gobierno francés, informado por su representante diplomático en nuestro país, convencido de la importancia que el asunto tiene para el presente y el porvenir de la expansión económica y financiera de Francia.

Las acciones de la familia Mihanovich han sido, pues, adquiridas por la Royal Mail, que, con otras compañías de su grupo, han suscripto la parte más importante; las compañías de navegación Chargeurs Reunis, Compagnie de Navigation Sud Atlantique y Societé Generale de Transports Maritimes a Vapeur, diversas compañías italianas y los señores Dodero Hnos., con fuerte capital.

Entra en los propósitos de la nueva compañía dar gran extensión a los negocios, aumentando su flota con buques trasatlánticos y proceder a la construcción de nuevos buques en los grandes astilleros que posee en el Riachuelo y en la costa del Uruguay.

La compañía conservará su carácter de argentina y dará gran realce al cabotaje y a la navegación trasatlántica con bandera nacional.

La muerte de Rodó

Homenaje estudiantil

Una disertación del Br. Baethgen

Los estudiantes de la Sección de E. Secundaria han llevado a cabo un bello y oportuno pensamiento, rindiendo homenaje al ilustre maestro, colocando en lugar preferente, en el aula de Literatura que regentea Raúl E. Baethgen, un busto de Rodó, costeado por suscripción estudiantil.

El acto dió lugar a lucida ceremonia. Inició el estudiante Eliseo Segueira, presidente del Comité Universitario. Luego el joven profesor hizo el comentario alusivo. Con palabra fácil y galana evocó a Rodó desde 1885, en su iniciación literaria hasta sus últimas producciones; su estilo, su fondo, extrayendo su magnífica significación; su concepción de la vida, de la belleza, del deber; la influencia de sus grandes maestros. Se refirió luego al homenaje de los estudiantes, al retrato que, desde hoy queda bajo la custodia de la juventud. Habré logrado mi objeto—dijo—si despierta en mis jóvenes discípulos la noble ansiosidad de penetrarlo. Se refirió a la juventud y a la juventud según Rodó, pidiendo se evocara su vocación optimista, cuando las frentes juveniles se yerguen porque se afirma la esperanza; cuando las frentes se inclinan, con fiebre de ensueño; sobre todo y mas que nunca—recordando la enseñanza moral de la parábola del niño y del cristal, que raro antes había analizado—en la hora desolada y huraña cuando las frentes se hundan sobre las Quimeras muertas!

Una salva de aplausos alogió las palabras del joven profesor.

SEIS MESES DE NAVEGACION

Aventuras de un buque español

2 temporales y 1 incendio—Curiosa anécdota

San Sebastián, 4 de Julio.

Ha llegado al puerto de Pasajes el vapor "Yute", de 6.000 toneladas, de la matrícula de Bilbao. El piloto de este barco, señor Rivera, ha relatado los incidentes del azaroso viaje que acaba de realizar. Salió el "Yute" de Pasajes el día 28 de Enero. Al llegar a Bilbao le sorprendió la noticia de que había sido declarado el bloqueo en Suez. En vista de esto recibió contraorden, a fin de que se dirigiese a Calcuta por el cabo de Buena Esperanza. Llegó a dicho punto sin haber sufrido incidente alguno de consideración durante la travesía.

—Antes de emprender el viaje de regreso—comenzó diciendo el piloto—el Almirantazgo de Calcuta notificó al capitán del "Yute" que los faros de la ruta del Indostán y Ceilán, hacia donde nos dirigíamos, estaban apagados, y nos aconsejaba que no nos acercásemos a las costas por estar éstas sembradas de numerosas minas a la deriva. Con todo lujo de precauciones llegó el buque a Colombo. La entrada en este puerto era peligrosísima, pues en la boca del mismo se habían hundido, por efecto del choque con algunas minas, tres buques ingleses. Fuimos recibidos por unos remolcadores. Subió a nuestro barco la policía, que practicó un minucioso registro para cerciorarse de si llevábamos minas. (Es sospecha muy generalizada en aquella capital que los barcos neutrales son los que se dedican a sembrar minas.)

Las autoridades inglesas se negaron a facilitarnos carbón, y sólo al cabo de varios días nos proporcionaron un combustible en escasa proporción y de pésimas condiciones. Hicimos escala en Durban. La salida de este puerto causó la admiración de los ingleses, por la tranquilidad con que sorteamos un vasto sector de minas. A los dos días de navegación se desató un enorme temporal, arrastrando las olas 200 toneladas de carbón. El hospital de abordo quedó destrozado. En la noche del 31 de Mayo, terribles golpes de mar descuajaron nuestros botes salvavidas, y a las cuatro de aquella madrugada se rompió el timón, quedando el buque sin gobierno. Casi simultáneamente se declaró fuego a bordo. Sin timón pudimos navegar unas dieciocho horas y conseguimos llegar a Port-Elisabeth. Allí reparamos nuestras averías y logramos dominar el incendio.

En las inmediaciones de dicho punto recojimos 25 náufragos del trasatlántico español "Eizaguirre", que se había hundido a distancia de 35 millas de Captown. Al llegar a este último puerto el "Yute" ancló cerca de un barco inglés que al comenzar la guerra fué detenido por el corsario alemán "Emden", en el momento que éste se disponía a echar a pique al inglés. Y a propósito de este buque se refiere una interesante anécdota.

Viajaba a bordo del barco inglés la esposa del capitán del mismo, en cinta, la cual, arrostrando los peligros consiguientes, se acercó en un bote al corsario alemán y demandó clemencia a su comandante. Este, compadecido de la dama, le entregó un documento en el cual decía que como había podido torpedear al buque y no lo hacía, en obsequio de la esposa del capitán, lo regalaba a la criatura que diese a luz. Las autoridades inglesas no reconocieron la validez al documento expedido por el capitán del "Emden". Esto ha dado lugar a un complicado pleito que se está sustanciando en Nueva York.

El "Yute" ha recorrido en seis meses de navegación 24.000 millas. En todo este largo derrotero no han visto ni un solo submarino; pero sí se han encontrado frecuentemente con restos de buques torpedeados.

Los norteamericanos en París

La extraordinaria instalación del Cuartel General

Desde el terrible mes de Agosto de 1914, el París de guerra había ofrecido al paseante y al observador espectáculos extraordinarios y variados: trágicos, sublimes, conmovedores, pintorescos y hasta alegres,—sí,—hasta llenos de alegría.

Hoy los parisienses asombrados miran cómo se instala en los suntuosos hoteles alquilados en la parte de la ciudad situada a la izquierda del Sena, el Cuartel General del General Pershing. Los parisienses contemplan estupefactos a los uniformes de color leonado, con sombreros de anchas alas, correctos y flemáticos, que fuman sus puros de Virginia y llevan bajo sus capas de "cow-boys" revólveres y espuelas impresionantes. Miran los furgones automóviles que llegan sin cesar, trayendo cajas de hierro numeradas, las cuales contienen todos los archivos del general Pershing, los mapas, las notas confidenciales, los planes misteriosos ya preparados... y hasta el papel de cartas con membrete, las plumas, los lápices, en fin, todo lo necesario.

Y lo que aumenta el interés de los parisienses ante ese espectáculo de prodigiosa organización, son las narraciones que publican los periódicos. "Se paga, se hace, y luego "all right". Este es el santo y seña de los oficiales de administración de Pershing.

En efecto, los americanos aplican a la guerra sus extraordinarios procedimientos de hombres de negocios y esto para Francia, donde la burocracia representa cierto papel, constituye una maravilla.

"Para efectuar mi visita al Gran Cuartel General Americano,—cuenta el gacetillero de nuestro ilustre colega "Excelsior", no he tenido más que entrar en la casa por encima de la cual ondea la bandera con estrellas... Todas las puertas están abiertas. Allí nadie se hace anunciar; la espera en las antesalas se desconoce. Se entra, se va derecho a la persona que se desea ver, aunque sea el mismo general Pershing, se le habla brevemente; "shake hand" y se vuelve a salir"...

¿Se desean algunos detalles acerca de la formación casi instantánea de esa colmena en plena actividad? Helos aquí:

Un lunes por la mañana (el hotel fué alquilado el sábado anterior), seis furgones trajeron a esta primera casa mesas plegables, sillas y máquinas de escribir. Estas tenían el teclado francés. Se telefona a una casa americana instalada en París:

—¡Oiga! Es preciso que mañana se hayan cambiado los teclados.

—"¡All right!"

Al día siguiente, el cambio se había efectuado.

Pero en la casa no había aún teléfono. Se dirigen a la administración de correos: fórmulas, inspectores, visitas, etc.

—Es preciso que el miércoles haya el teléfono en todas las habitaciones.

—Pero...

—Es preciso.

El miércoles, el teléfono funcionaba. Solo que se estaba algo estrecho; entonces se pidió la casa de al lado, y luego la otra:

—Vive en ella el propietario.

Aparición de un talonario de cheques, y de pronto el propietario experimenta la necesidad de pasar una temporada en una estación termal.

De igual manera, se tratan los inmuebles del bulevar, los del barrio de Grenelle, las quintas que destinan a hospitales.

Cuando se trató de alimentar y alojar al primer contingente de soldados, un oficial americano se presentó al comandante de uno de los cuarteles de París y le dijo:

—Deseo alojar a mis hombres por espacio de diez días. Ahí van 4.800 francos, esto es, un dolar diario por hombre. ¿Será bastante?

—Sí.

—Ahora, deseo que tengan duchas.

Y las duchas se instalaron inmediatamente.

Los conductores de los innumerables automóviles del ejército yanqui cobran 18 francos diarios. Los soldados perciben paga de 36 dólares al mes. Y además, como es consiguiente, están comidos y alojados.

Respecto a los oficiales, sus honorarios son proporcionales al cargo que desempeñaban en la vida civil.

Y como quiera que después de darse cuenta de la prodigiosa organización del gran Estado Mayor Americano, el redactor de "Excelsior" se maravillase, uno de los mocetones que le había servido de guía contestó:

"Esto no es nada. Ya verá en el frente. Aquello será más asombroso; ¡Ah, más asombroso aún".

¡Pobre Alemania!

La mascota del Batallón Americano de París

Esta mascota se llama "Tio Sam". El "Tio Sam" es un leoncito de dos meses, que un rico americano, M. Guillermo Bittle, tuvo la feliz idea de comprar en la Feria de Caridad de San Sulpicio.

El mismo día de la independencia, M. Bittle hizo subir al leoncito en un automóvil de alquiler y lo condujo al cuartel de Reuilly, donde están alojados los soldados americanos. Durante el trayecto, el "Tio Sam" expresó su emoción de una manera bastante ruidosa, pero no hubo incidente alguno.

Y los "teddies" con gran alegría tomaron posesión de su niño-león, el cual los acompañará en su campo y de allí al frente y les traerá suerte hasta conseguir la victoria.—"L'Information Universelle".

Espléndida colocación

Renta excelente, seguridad de doblar el capital, gran adquisición con poco dinero.

Difícilmente se le ofrecerá a la especulación una ocasión más halagadora, más positiva y de más brillante resultado.

Recomiendo se lea, se medite y se vaya al remate que efectúo el Jueves 6 del corriente a las 4 y media de la tarde en la calle Andes entre Soriano y Canelones: en el Centro de la Ciudad.

2038-sbre. 6. Francisco Piria.

Del departamento del Durazno

El 25 se celebró con entusiasmo en este punto el aniversario de la Independencia Nacional con reparto de carne, galleta y azúcar a treinta y tres familias que donó el apreciado hacendado señor Luis Corbo dueño de la Estancia Concordia. No es la primera vez que el señor Corbo hace estos actos de caridad, pues ya las hizo en esta misma sección en otros puntos.

También el hacendado señor Eliseo Rosas en años anteriores hizo obras de caridad donando a cada familia pobre dos animales lanares y además dos vacas para distribuir su carne, en tanto que con el valor de los cueros se compró galleta, harina, etc.

Estos rasgos son dignos del mayor reconocimiento.

Han mejorado notablemente los campos después de las últimas lluvias presentándose los ganados y lanares en buen estado. Se hicieron muchas operaciones en lanas pagando al barrer por cruza y merina de 10 a 12 pesos los diez kilos, siendo comprador el señor Remigio Guichón. Las sementeras de trigos se presentan lo mejor que uno puede pedir, se han plantado más de 200 hectáreas más que ningún año, y en este mismo punto nunca se plantaron trigos, motivado por la distancia a la vía férrea y a los malos caminos pues las utilidades las absorbe la conducción. Sin embargo hoy los pobres chacareros están de parabienes viendo crecer sus trigales.—Corresponsal.

El Centro Ariel

Acaba de ser fundado un Centro de letras, ciencias y arte, llamado "Ariel", por un prestigioso grupo de estudiantes de Preparatorios.

Esta iniciativa ha sido bien acogida con todo entusiasmo por los compañeros de aula así como de parte de las autoridades universitarias, las que han prestado a esta idea, su más amplio apoyo moral y material.

El sábado 8, a las seis de la tarde, se realizará en uno de los salones de la planta baja del Ateneo, la primera de las conversaciones semanales que se celebrarán en el correr del año. Esta estará a cargo del estudiante señor Arturo Lerena Acevedo, el que ha tomado por tema "La muerte"; a ésta, le seguirán una serie sobre algunos de los poetas modernos del habla castellana, como ser: Juan R. Jiménez, Salvador Rueda, Amaro Nervo, Asunción Silva, Evaristo Carriego, y otra sobre Guerra Junqueiro y literatura portuguesa.

En la próxima semana se realizará en el local del Centro, en la calle 25 de Mayo, la apertura de la biblioteca y sala de lectura que cuentan ya con gran número de volúmenes y con la suscripción de las principales revistas europeas y americanas.

Hemos de volver a ocuparnos de este Centro el cual por su índole viene a llenar un gran vacío que se sentía en nuestro ambiente intelectual.

Pago de intereses

La Oficina de Crédito Público ha dado principio al pago de intereses de las siguientes deudas: Interna de Conversión de 6 ½ por ciento 1916, tercer trimestre; Obligaciones Hipotecarias Usinas Eléctricas de Montevideo. 63.o bimestre; Deuda Edificios Universitarios, 55.o bimestre.

En el Centro Militar y Naval

El 8 del corriente se efectuará en este centro militar una asamblea para proceder a la elección de cinco miembros titulares y nueve suplentes de la Comisión Directiva.

Los trabajos de la Dirección de Avalúos

Sobre peritajes y tasaciones

Pedido al Ministerio de Hacienda

La Dirección General de Avalúos se ha presentado al Ministerio de Hacienda manifestando que la ley de 22 de Noviembre de 1916 que reglamentó el ejercicio de la profesión de ingenieros agrónomos, estableció en su artículo 3.o, que todos los peritajes y tasaciones, tanto de carácter administrativo como judicial, que guarden relación con las explotaciones ganaderas y agrícolas y de ramos anexos, deben ser efectuadas por los técnicos respectivos y que, a pesar de la disposición de la ley, aquella Dirección, por mandato superior, ha entendido y entiende, continuamente, en asuntos de esa naturaleza.

En este orden de ideas, la Dirección de Avalúos, solicita del Ministerio de Hacienda que se incorpore al personal de la misma un ingeniero agrónomo, que se encargue de los informes y tasaciones a producirse, el que podría utilizarse para completar el empadronamiento con datos sobre la naturaleza del suelo, clasificación de posturas, aguadas, etc., etc.

Los uniformes policiales

La Inspección General de Policías ha llamado a propuesta para la provisión de mil setecientos uniformes para el próximo invierno, destinados a los guardias civiles de la capital, y dos mil para los de campaña.

Las propuestas serán abiertas el día 11 del corriente.

EL TEATRO ARTIGAS

SU INAUGURACION EN TRINIDAD

Entre las mejoras que la capital de Flores ha obtenido en estos últimos tiempos, es preciso mencionar el Teatro Artigas erigido recientemente. La inauguración está fijada para el 12 de Octubre. Trátase de un coliseo construido con gusto por el arquitecto Martorell. Ha costado alrededor de $ 50.000, que abonó el Centro Democrático de la localidad. La empresa va a tenerla, según los informes que nos llegan, el señor José Tocavent, hacendado de la localidad. Se harán, indistintamente, representaciones teatrales y exhibiciones de biógrafo.

La próxima temporada balnearia

Sillas para las playas

Relacionándose con la disposición de la Junta que ha establecido la municipalización del servicio de sillas en los sitios públicos, el señor Luis Guillot, director de paseos, ha sometido a consideración de la Junta E. Administrativa un modelo de sillas y butacas para ser utilizadas en la Rambla de Los Pocitos.

Dichas sillas y butacas serían de elaqué blanco y de una construcción cómoda y de indiscutible gusto y elegancia.

La Oficina de Control de Operaciones

Nueva dependencia del Resguardo

Ha empezado a funcionar en la División de Resguardo, una nueva oficina, bajo la denominación de oficina de control de operaciones.

Ha sido designado jefe de la expresada, el señor oficial 1.o Julio Arcos, antiguo jefe del Resguardo y 2.o jefe Juan Rodríguez, que es guarda 1.o de esa repartición. Dicha oficina, fundada por iniciativa del jefe de la Dirección de Resguardo, señor José C. Perichon, que desde hace tiempo viene destacándose por su celo y laboriosidad en el cargo que desempeña, no causa nueva erogación al Presupuesto General de Gastos, pues que su personal ya desempeñaba funciones en la División de Resguardo.

Las funciones de la nueva oficina abarcan la inspección y compulsación de las diversas operaciones aduaneras.

"El Ceylan"

COMBATIO CON UN SUBMARINO

Es esperado en nuestro puerto, de mañana a pasado, el vapor inglés "Ceylán", procedente de Río Janeiro.

Según noticias recibidas de Río el "Ceylán" sostuvo, al cruzar la zona de guerra, un combate con un submarino alemán, pudiendo salir airoso.

Solo recibió pequeñas averías producidas por los cañones del sub que fueron reparadas en Dakar.

Los nuevos cuarteles

A propósito de su construcción

Los estudios en el Estado Mayor

Se nos informa que la Sección de Arquitectura del Estado Mayor General, que dirige el teniente coronel Alfredo R. Campos, se preocupa actualmente en confeccionar planos para la edificación de 22 locales para alojamiento de tropas en la capital y campaña.

Agrega nuestro informante, que la empresa constructora «Ulen» sería la que llevaría a cabo dichas obras.

Entendemos que, para el pago de dichos trabajos, el Gobierno vendería varios edificios ocupados por cuarteles, que, por la posición que tienen en la ciudad, su venta se haría en condiciones muy favorables y daría un resultado considerable capaz de concretarse en una abultada suma de dinero.

Información general

Inflamables en las Dársenas — El agente marítimo señor Antonio Piaggio se ha presentado al Ministerio de Guerra y Marina solicitando que hasta no se resuelva sobre el atraque a los muros de las dársenas de los vapores que conduzcan inflamables, se autorice la entrada al ante-puerto de los que vengan consignados a la agencia que representa para verificar la descarga de las mercaderías y la nafta que traigan.

Este pedido ha sido pasado a la Dirección del Puerto, para que se sirva emitir su opinión respecto al Reglamento propuesto al efecto por la Comandancia de Marina.

Franquicias aduaneras — Los señores Elizagaray y Elizalde, se han presentado al Ministerio de Hacienda solicitando se les conceda franquicias aduaneras para introducción de 1.400 metros de cable para energía eléctrica a instalarse en la Mina de Manganeso, denominada «Adelaida», situada en la Villa del Cerro.

Centre Catalá — Una tertulia netamente catalana celebró esta sociedad española.

Después de un interesante discurso del Presidente señor Solé, se desarrolló completamente el programa confeccionado, en el que figuraban varios números de música, poesías, coros y biógrafo. Cerró el programa literario musical el presidente de la sección «Propaganda catalana» señor A. Gamundi.

Las huelgas argentinas

BUENOS AIRES, 3—El gerente del F. C. Oeste conferenció con el ministro de Obras Públicas, informándole acerca de las violencias que llevaron a cabo los huelguistas.

BUENOS AIRES, 3—El Ingeniero Gutiérrez enviado especial del gobierno, ha comprobado los serios perjuicios causados por los huelguistas del ferrocarril provincial de Santa Fé. Los servicios han quedado ya completamente restablecidos.

EN EL CUARTEL DEL 8.o DE INFANTERIA

OBRAS DE SANEAMIENTO

De acuerdo con las gestiones realizadas por la Intendencia General del Ejército y la Armada, la Intendencia Municipal ha encomendado a la Dirección de Obras Municipales, la ejecución de obras complementarias de saneamiento en el Cuartel del Batallón 8.o de Infantería.

Dichas obras se hacían necesarias para poner el local mencionado en las necesarias condiciones de higiene.

Deportes y deportistas

FOOTBALL

EL MATCH INTERNACIONAL DEL DOMINGO

Uruguayos 1—Argentinos 0

Una vez más encontráronse frente a frente argentinos y uruguayos para definir superioridades por el campeonato Newton. Como todas las luchas internacionales, el interés despertado entre los aficionados en esta ocasión fué enorme, no tan solo por la rivalidad existente entre los "players" de ambas márgenes del Plata y el deseo de tomarse la revancha de las dos últimas derrotas sufridas por nuestro team combinado por la Copa Lipton y medallas del Ministerio de Instrucción Pública, sino también por el hecho de poder presenciar el encuentro y comparar el poderío de ambos conjuntos, sacando en consecuencia las probabilidades que tendría nuestro equipo en el próximo campeonato Sudamericano.

Por tal motivo, el Parque Central fué chico para contener la enorme masa de aficionados que acudió a presenciar el partido, no bajando de 15.000 personas, las que rodeaban el field cuando se inició la lucha.

Serían las 3 y 15 cuando el señor R. Vallarino ordenó se alistaran los equipos formados de la siguiente manera:

Uruguayos—Saporiti; Urdinarán y Varela; Pacheco, Rodríguez y Vanzino; Pérez, H. y C. Scarone, Romano y Somma.

Argentinos—Isola; Ferro y Reyes; Matozzi, Olazar y Martínez; Calomino, Vivaldi, Marcovecchio, Rofrano y Taggino.

Desde los primeros momentos el equipo uruguayo dejó la impresión de ser un conjunto superior a su adversario y que necesariamente debería resultar vencedor del encuentro. Sus ataques bien organizados llegan siempre hasta las últimas líneas enemigas, e Isola es requerido cuatro o cinco veces ante otros tantos tiros difíciles de los ágiles celestes, cuando aún no habían transcurrido cinco minutos de juego.

El match continúa desarrollándose en estas mismas condiciones hasta el final del período, sin que el score sufriera alteración alguna. En esta etapa, Saporiti fué empleado solamente en dos o tres ocasiones; Isola, en cambio, tuvo que intervenir repetidas veces, y en algunas, bastante apremiado.

Reiniciada la lucha, nuestro equipo sigue actuando en mejor forma que el porteño, dando abundante trabajo a la zaga contraria, pero unas veces Isola y otras los travesaños del goal, evitan la caída del arco.

A los 30 minutos de juego Ferro comete hands en la zona peligrosa, siendo concedido el penal correspondiente. Aunque el público deseaba que nuestro equipo conquistase el triunfo en una forma que no dejara lugar a dudas a que lo hubiese merecido, acogió este fallo con entusiasmo ya que podría dar la victoria a nuestro team. Scarone fué el encargado de dirigirlo, pero Isola en una tirada notable logra detener el tiro, defraudando así las esperanzas de la concurrencia. Muchos aplausos le valió a Isola esta magnífica jugada.

Pero dada en la forma en que nuestros jugadores venían actuando, se confiaba todavía en el triunfo; y así fué: a los 38 minutos C. Scarone hace un buen pase a Romano, quien sin pérdida de tiempo burla a dos de sus contrarios y solo frente a Isola hace el tiro que llega a la red.

Imposible sería describir el entusiasmo que despertó este tanto entre los aficionados que presenciaban la lucha; los más exaltados invadieron la cancha, siendo Romano quien salió perjudicado con ello, pues debido a las caricias que le prodigaron quedó semi-asfixiado, habiendo necesitado un buen rato para reponerse.

Poco después terminó el partido con el triunfo del team uruguayo, el que dada la labor desarrollada por ambos conjuntos, fué bien merecido.

Destacáronse de los vencedores, H. Scarone, Romano, Rodríguez, Varela y Urdinarán y de los vencidos Isola, Ferro, Mattozi y Calomino.

El juez señor Vallarino, tuvo una actuación sobresaliente, enérgico y seguro en sus fallos, debiéndose a él que el match se haya desarrollado normalmente.

LA COPA COMPETENCIA DE 3.a DIVISION

Peñarol 3.o, 0; Oriental Pocitos, 0

Sin score terminó anteayer, el match concertado entre estos teams y correspondiente al campeonato de Competencia de 3.a División, del año 1916, y que hasta ahora no ha podido resolverse.

Anteayer se efectuó el match final y apesar de bregarse con entusiasmo y realizar un partido excelente, el triunfo está aún por resolverse el triunfo por alguno de los contendores.

Apesar de que el score no logró abrirse, Peñarol III realizó un match excelente y tuvo una actuación mucho más meritoria que la de su contrario.

Los equipos estaban constituídos así:

O. Pocitos—Paravís; Suazú y Schelotto; Capella, Bonfiglio y Steneri; Dubra, García Moyano, Felito, Steneri y Martínez.

Peñarol—Guido; Regiardi y Luissi; Masso, Delacroix y Souto; Viera, Pedalini, Maniguesse, Muiños y Arsemón.

EL MATCH INTERDEPARTAMENTAL DE AYER

Montevideanos 5; Maragatos 1

En la mañana de anteayer, en el Parque Fraternidad, se efectuó el anunciado match interdepartamental concertado entre un equipo combinado de la Liga Maragata y otro de la 3.a División Extra de nuestra Asociación.

A las 10 y 20, el juez, señor Perdigón, ordenaba el aliste de los equipos integrados así:

Liga Maragata (camiseta rojiblanca): Tappa (Peñarol); R. Acosta (Peñarol) y L. Jugain (Peñarol); Carbajal (Uruguay), H. Sánchez (Uruguay) y J. D'Angelo (Peñarol); F. Alvarez (Nacional), J. Pérez (Nacional), A. Gil (Central), R. Pereyra (Central) y J. Chavaregolty (Peñarol).

III Extra (camiseta albi-verde): Porfirio (Oriental); A. Pérez (Newton) y Gambeta (Miramar); Stella (Capurro), González (Uruguay) y Parravicini (Colón); Pombo (Colón), Televito (Solferino), Becerra (Maroñas), Bianchi (Wáshington), y García (Newton).

En el primer tiempo los locales, convirtieron tres tantos por intermedio de Bianchi (2) y Becerra. Los maragatos por su parte convirtieron un penal, concedido involuntariamente por Abril Pérez.

En la segunda etapa, los nuestros convirtieron otros dos tantos, conquistados por Televito mediante dos tiros de suma violencia.

En definitiva, la victoria correspondió a los locales por 5 goals a 1, victoria justa aunque abultada, ya que si bien los nuestros fueron superiores a los maragatos, éstos demostraron entusiasmo, tratando en todo instante de vender cara su derrota.

El juez, señor Perdigón acertado en sus fallos.

LOS PARTIDOS DE ANTEAYER EN BUENOS AIRES

BUENOS AIRES, 3—Se han jugado ayer los siguientes partidos de football.

(Por el Campeonato):

San Lorenzo de Alimagro siete y Atlanta uno.

Sportivo de Barracas tres y Gimnasia y Esgrima uno.

San Isidro tres y Tigre tres.

Porteño uno y Banfield cero.

POLICIA

RIÑA ENTRE PANADEROS

Un herido

En la panadería "Pirámides", sita en la esquina de las calles Arenal Grande e Isla de Gorriti, se trabaron anoche en riña los operarios de ese establecimiento Pedro Rodríguez y Enrique Sobrino, ambos jóvenes de 16 años de edad.

La pelea se inició con un agrio cambio de palabras, que muy pronto llegó al pugilato, hasta que Sobrino, que tenía un cortaplumas, se valió de ese instrumento cortante para atacar a su contendor, al que hirió de cinco tajos, todos ellos leves.

La riña terminó cuando intervinieron otros obreros, que llamaron a un agente de la 8.a sección, el que detuvo a Sobrino y lo llevó a la comisaría.

Rodríguez fué curado por la Asistencia Pública, la que lo llevó al Hospital Maciel.

UN LADRON DE GARRA

Detenido por la Policía de Investigaciones

La Policía de Investigaciones ha logrado echar mano de un sujeto, cuya libre circulación por nuestra población, entrañaba un verdadero peligro.

Se trata de un individuo que, por lo que se le encontró y por la pequeña, por fortuna, serie de robos que ya había realizado, dá la muestra de lo que era capaz.

Angel Moricio, que así se llama, fué detenido por sospechoso hace algún tiempo, y después de prontuariado, se le dejó en libertad, siempre bajo la vigilancia de elementos de la brigada "Robos, Hurtos y Estafas".

Ayer iba Moricio por la calle Agraciada, cuando lo encontraron los empleados Demarco y Reyes, que al verle notaron que el raspa quería esquivar el bulto, pero fué detenido. El ladrón, que llevaba en los bolsillos instrumentos tan comprometedores como "piqués" y otras llaves falsas, quiso desprenderse de ellos arrojándolos, pero fué visto. Quiso entonces inventar una patraña,—cuando se le indagó sobre la procedencia de aquellos útiles de "trabajo", pero se turbó y terminó por confesar que le pertenecían, habiendo efectuado con ellos los siguientes robos:

Al señor Rafael Alonso, domiciliado en la calle 25 de Agosto núm. 378, un juego de útiles para comedor, una tetera y cafetera de plata, cierta cantidad de ropa y otros obetos, avaluado todo en la suma de 58 pesos, efectuado con efracción y escalamiento; al doctor don Carlos Bellini, domiciliado en la calle Médanos núm. 1582, dos mantas finas, una frazada de vicuña y otros objetos, avaluados en la suma de 62 pesos, efectuado con efracción y escalamiento; al señor Juan Chiarino, domiciliado en la calle Treinta y Tres núm. 1600, un juego de útiles para comedor, un sobretodo, una tijera de podar, un fonógrafo y la cantidad de 40 discos, avaluado todo en 100 pesos, que como los anteriores fué también efectuado con efracción.

UN GRAVE ATENTADO

Violación de domicilio

En la casa ubicada en la Avenida al Cerro N.o 175 tiene una habitación la mujer Corina Muñiz. En la madrugada de ayer a las 2, la mujer nombrada se encontraba en amable tertulia con los individuos Gilberto Peralta, Ricardo García, Rodrigo Soto, Luis Acuña y N. Souza cuando de pronto hizo irrupción en la pieza un grupo compuesto por Juan Fernández, José Maresco, Francisco de Carbini, Julio Fernández, Genaro Cansegli y Donato Naleño.

Al ver la actitud de los asaltantes, los contertulios de la Muñiz emprendieron la fuga, logrando escapar por los fondos de la finca.

Pero Corina Muñiz, no pudo hacer eso y optó por refugiarse en la pieza que Liborio Olivera habita en la misma casa en compañía de su esposa Carmen Silva.

Los agresores, entonces, forzaron la puerta de la habitación rompiendo la cerradura y un cristal, penetrando tres de aquellos al interior, los que, revolver en mano amenazaron de muerte a Olivera dándose inmediatamente a la fuga.

Momentos mas tarde, la policía de la 19.a aprehendió al grupo de asaltadores y los remitió a la Jefatura. Tienen cierro para rato.

EN UN CAFE

Riña y sus consecuencias

En el café sito en la calle Piedras N.o 241, propiedad de Pedro Fedenbach, se trabaron en pelea los individuos Arturo Arjó (a) Sardetti y Pedro Gonzalez. Como este último desechara la invitación de aquel para hacer un partido a los naipes, Arjó le agredió con un cortaplumas infiriéndole una herida en la cara.

Gonzalez fué curado por la A. Pública.

El heridor se encuentra preso.

SIRVIENTA LADRONA

Ramona Hernández es una sirvienta ejemplar. Aprovechando un descuido de su patrona, la señora Eloisa Miranda, hurtó seis anillos de oro y brillantes y un prendedor de oro con brillantes y diamantes avaluados todo en la suma de ciento treinta y siete pesos.

La señora de Miranda, denunció el robo a la seccional 14.a y ésta, al cabo de las investigaciones que practicó constató la culpabilidad de la sirvienta Hernandez, por cuyo motivo la aprehendió y la remitió a la Jefatura.

CASA, PIEDRAS Y PUÑETAZOS

En el interior de la casa de vecindad sita en la calle Aurora N.o 27, tuvieron ayer un cambio acalorado de palabras los sujetos Francisco Cerdera y Antenor Lemos. El primero, más decidido que su contrario se apoderó de una caña tacuara y agredió a Lemos, pero, como no pudiera contusionarlo dejó la caña y cojió una piedra, arrojándosela a su contrincante sin resultado, pues el proyectil no dió en el blanco. Lemos, que no es manco a su vez agredió a golpes de puño a Cerdera produciéndole varias contusiones en el rostro, que curó la A. Pública.

VIDA SOCIAL

PRO NIÑOS BELGAS—

Postergación de la Exposición — La Comisión de Damas Pro Niños Belgas, ha resuelto postergar para más adelante, la inauguración de la Exposición por no disponer de local apropiado. La citada Comisión hace saber que se seguirán recibiendo donativos en el Consulado Belga Misiones 1332 y en casa de la señora Elisa V. de Aranguren (Río Negro 1495) y Raquel E. de Capella (Agraciada 812).

ANGEL SANCHEZ—

Falleció ayer—Extinguióse el domingo de tarde la vida de este distinguido caballero español, extensamente vinculado a todos los círculos de significación de Montevideo. Ha fallecido siendo joven aún, en plenitud de sus actividades, cuando todavía mucho se podía esperar de sus condiciones de talento y de laboriosidad.

Había llegado al país, siendo un niño casi radicándose en Minas, donde vivió hasta hace poco. Allí desplegó sus energías, dedicándose primero al comercio y luego a la ganadería. Fundó importantes empresas comerciales, a las que dedicó todos sus afanes y que constituyeron factores poderosos para el progreso del departamento. Después, con idéntico éxito y entusiasmo se entregó a las tareas ganaderas, llegando a ser en la actualidad uno de los hacendados más prestigiosos y acaudalados de aquella zona de la república. Su actuación como hombre de negocios fué de una honestidad acendrada, y como caballero puede decirse que fué un modelo de hidalguía. Poseía un gran corazón, pues, contribuyó siempre a la mayor expansión de las obras benéficas, prestando ayuda personal, además, a los desventurados que acudieron a su puerta en demanda de un socorro. En Montevideo hacía pocos años que residía y ya estaba muy ligado al alto comercio, pues formaba parte de la importante firma Sánchez y Fraga. En todos los círculos de esta, gozaba de alta consideración y en ellos, su deceso ha tenido honda repercusión.

El sepelio de sus restos, que se efectuó ayer tarde, demostró cuán grande es el sentimiento que su muerte provoca.

HOMENAJE A LA MADRE—

La gran velada del lunes próximo—En los círculos sociales y artísticos hay gran entusiasmo por asistir a la gran velada que el lunes próximo se realizará en el Solís, tendiente a honrar a la Madre, y que es organizado y patrocinado por la Comisión de Homenaje a la Madre, presidida por la prestigiosa dama Delia Castellanos de Echepare.

El fin tan noble que se persigue con esta fiesta, redundará en favor de un éxito que, según las previsiones de la gente conocida, será brillantísima. Así al menos lo deja prever el entusiasmo tan grande que reina en todos los círculos por acudir a él.

Las demás damas que acompañan a la señora de Echepare en la Comisión Patrocinadora, no descuidan un solo detalle para que la velada proyectada resulte el acontecimiento de la temporada que ya termina. Al efecto, se reunen tarde a tarde en el salón del Club Católico, para cambiar ideas acerca de los detalles de la organización. Ayer se celebró la acostumbrada sesión, resolviéndose en ella muchos e importantes asuntos. Previamente se determinó que el Comité Ejecutivo quede definitivamente así constituído:

Delia Castellanos de Etchepare, Rosa Más de Ayala de Mílans, María Catalina Requena de Ponce de León, Berta Acosta y Lara de Ponce de León, Ester Supparo de Tezanos, Corina Rucker de Seré, Dora S. de Young, Ida Callorda de Estrázulas, Emilia Blanca Del Güercio de Granotich, Elena Etchebarne de Castellanos, Ema Castellanos de Sánchez y Kety Orejuela de Bares Cattá.

Como puede verse, el Comité está integrado por un núcleo de damas distinguidas, cuyo prestigio hará mucho para la brillantez de la iniciativa tan loable en que están empeñadas aquéllas.

Luego se procedió a designar el gran Comité de Honor que también tendrá por cometido patrocinar la fiesta. Quedó constituído así:

Isabel Barrozo de Saavedra, Filomena Márquez de Ayala, Angela Nocetti de Crosta, Angela Salvañach de Nery, Valentina Basañez de Butler, Josefa Pérez de Salvañach, Eloisa Mañé de Castellanos, Celia Garzón de Garzón, Angélica R. de Giménez, Dolores Folle de Gómez, Joaquina Carranza de Piccardi, María Elena Estrada de Casaravilla, Mariana Cibils de Gómez, Concepción Urtubey de Langdon, Mercedes Berro de Merales, Mary Christophersen de Malherbe, Clara Pons de Escalada Dolores Piccardi de Caprile, Matilde Regalla de Roosen, María Vargas de Jiménez de Aréchaga, Carmen Martínez de Ferreira, Elisa García de Zúñiga de Ortiz de Taranco, Enriqueta Latorre de Costa, Guiomar Touren de Acevedo, Dolores Bocage de Williams, Antonia Guani de Pareja, Matilde Frías de Nin, Rosario Estrada de Estrada, Adela Triaca de Montero, María Muñoz de Ramírez, Valentina Castellanos de Winterhalter, Amalia Montaldo de Fonseca, Ana Vázquez Sagastume de Piera, Adela Espalter de Falçao, Marcelina Martínez de Zás Dolores Buisán de Gozó, Leonor Cachón de Correa, Guma del Campo de Muñoz, Carmen Sivori de Urta.

También éste está formado, como ha podido verse, por nuestras matronas más respetables.

Se resolvió además, que las localidades se pongan en venta desde hoy, en casa de la joven dama Rosa B. Más de Ayala de Mílans, en la Plaza Libertad 1131. Regirán los siguientes precios: Palcos con entradas, $ 10; plateas, $ 2; delantera de cazuela y paraíso, $ 1; tertulias de 1.a fila, $ 1; tertulia y luneta, $ 0.80; entrada general, $ 1; entrada a paraíso y cazuela, $ 0.50.

Los pedidos se atienden personalmente de 2 a 5.

En cuanto al programa, las activas señoras cuidan especialmente de que resulte interesante y animado. Aparte de los hermosos cuadros plásticos, todos ellos reproducción de telas célebres e interpretados por el grupo de niñitas y niñitos más bonitos de Montevideo, habrá otros muy importantes, entre ellos dos de oratoria a cargo del doctor Zorrilla de San Martín y del doctor Hugo Antuña y tres de concierto. Serán invitados especialmente otros oradores para que hagan uso de la palabra, ensalzando a la mujer bajo su aspecto más hermoso: la madre.

A esta velada concurrirán los altos poderes y el cuerpo diplomático.

CLUB URUGUAY—

El te concierto del 8—Nuestra gente de actuación está entusiasmada con la fiesta que en la tarde del 8 del corriente se realizará en el Club Uruguay en honor de sus asociados y de las familias de éstos.

Como lo anunciamos oportunamente, consistirá en un te concierto, al que lo está reservado uno de los sonados éxitos del momento.

Esta fiesta resultará, como todas las que tienen lugar en nuestra primer institución social: una nota mundana soberbia, que congregará a toda la sociedad montevideana.

La Directiva del prestigioso centro ha acordado que la invitación para este te se haga extensiva a los hijos solteros de los socios, los que podrán pasar por la gerencia a solicitarla.

LA VELADA DEL SABADO—

Efectuóse en el Instituto Verdi, con gran éxito, la velada que en pro de su biblioteca había organizado la Asociación de Maestros y Practicantes Nacionales.

Llamó la atención en primer término la conferencia a cargo de la inteligente educacionista señorita Luisa Luisi, que supo cautivar al auditorio por su trabajo profundo y por el sumo gusto con que recitó algunas de las poesías de Juan R. Giménez, el autor tratado.

La «Rapsodia criolla», para guitarra, interpretada por su autor J. R. Otermin y el señor Idiartegaray, también fué muy aplaudida, por lo cual se vieron precisados a repetirla.

Los otros números del programa fueron también perfectamente ejecutados, entre ellos el Pericón Nacional, bailado correctamente por un grupo de señoritas y caballeros.

Al finalizar el acto el señor Santiago Dallegri pronunció un brillante discurso encomiando al Magisterio en general y en especial a la nueva Asociación, que cuenta con un programa de trabajo amplio y fecundo.

FIESTAS Y REUNIONES—

Ayer tarde tuvo lugar en el Salón de Fiestas de la Confitería del Jockey Club, el te con que un núcleo de amigas obsequiaba a la señora Berta De María de Pratt, que festejó su día onomástico.

Fué una reunión encantadora en la que prevaleció el más exquisito ambiente y de la cual participaron las señoras: Bernardina Muñoz de De María, Catita Castro de Quintela, Elina Echebarne de Castellanos, Emilia Blanca del Güercio de Granotich, Margarita S. de Sánchez, Carmen G. de Viana, Ernestina R. de Riet Correa, Magdalena C. de Chans, Carolina Acosta y Lara de López, María C. de Martínez, María V. de Schmit, María Teresa N. de Mañé, Elena B. de De María, Paulina, Luisa e Inés Luisi, Elisa V. de Villemur, E. M. de Brito Forestí, Elisa V. de Aranguren, Esmeralda López Acosta y Lara y las señoritas de Schmit y Sánchez Sierra.

—Hoy recibe a sus amigas la señora Emilia Blanca del Güercio de Granotich.

—Muy visitada se vió ayer tarde la señora Eloisa Bica de Herrán, con motivo de ser su día de recibo y de su hija Mercedes. Acudieron a su residencia de la calle Andes, un núcleo extenso de damas y niñas conocidas.

—El domingo, en la residencia que el arquitecto Fernando Capurro y su esposa Margarita Fonseca Montaldo ocupan en el Camino Larrañaga se improvisó una interesante reunión. Fué con motivo del bautismo del pequeño niño de los jóvenes esposos, al que le pusieron el nombre de Fernando Rodolfo, actuando como padrinos el doctor Rodolfo Fonseca y su esposa Amalia Montaldo. Participaron de la interesante fiesta, un núcleo de parientes de los distinguidos dueños de casa, quienes prodigaron múltiples atenciones.

—Un grupo de amiguitas acudieron a presentar sus saludos a la señorita Tita Costa que festejó su día onomástico.

—En los primeros días de Octubre la señorita María Teresa Velazco Piñeyrúa ofrecerá una fiesta festejando su día onomástico.

—Muy visitada se vió la señora Julia Villegas de Shaw con motivo de ser su día onomástico.

ENLACES—

Relacionada con la boda de la señorita María Mercedes Puccio con el señor Juan Antonio Silveira, circula la siguiente esquela:

Alfredo A. Silveira y señora tienen el agrado de participar a usted y familia el enlace de su hijo Juan Antonio con la señorita María Mercedes Puccio, que se efectuará el día 10 del corriente a las 18.

Antonio Puccio y señora tienen el agrado de participar a usted y familia el enlace de su hija María Mercedes con el caballero Juan Antonio Silveira, que se efectuará el día 10 del corriente a las 18.

—Se ha concertado el enlace del señor Cándido Masó Hora con la señorita María Carlota Abal. La boda se realizará a fin de año.

—El 26 del corriente tendrá lugar la boda de la señorita María Cilda Altamirano Balparda con el señor Carlos Castells Ramos. Este enlace que une dos apellidos muy calificado en la sociedad montevideana, tendrá lugar en la intimidad.

—El miércoles tendrá lugar la boda de la señorita Nilda Castellucci con el señor Aníbal Barbagelata. Relacionada con esta boda circula la siguiente esquela:

Aníbal V. Barbagelata participa a usted su enlace con la señorita Nilda Castellucci que se realizará el cinco de Setiembre.

—En sociedad circula la siguiente participación: "Secundino Balparda y señora tienen el honor de participar a usted el enlace de su hijo Secundino con la señorita María Antonia Jiménez de Aréchaga; que se efectuará el 5 del corriente.—Montevideo, Setiembre de 1917".

—Para fines del corriente mes se ha concertado la boda de la distinguida señorita Matilde Zuloaga con el caballero Rómulo di Pietro.

EXAMENES—

En el Conservatorio del Uruguay—Ante numerosísima concurrencia se realizaron en este Conservatorio los exámenes anunciados. Cuatro fueron las discípulas que el maestro Vicente Ablo presentó y es justo decir, que todas tocaron admirablemente.

La señorita Jocabed Saravi, que rendía su último examen, se destacó por su admirable ejecución y por la magistral interpretación que dió a las partes de su extenso y difícil programa.

Al terminar la sonata op. 111 de Beethoven y la Rapsodia Española de Liszt, una ovación unánime, entusiasta, coronó la notable labor de la inteligente ejecutante.

POR LOS TEATROS Y CINES—

Politeama.— «Maridos caseros», la graciosa comedia que el domingo se dió en el Politeama, llevó a esta sala, a mucha concurrencia, y toda ella conocida. Vimos en palcos y plateas a las señoras de Ximénez de Correa, Ellauri de Secco, Crosa de Peixoto, Nicolich de Peixoto, Marexiano de De León, Liendo de Castellanos, Paullier de Samano, Basañez de Garcia, De Simoni de Antuña, Albanell de De Semoni, Alvarez de Lasala, Boffi de Lasala, Folle Belgrano de Stuzzanga, Paradela de Folle, Lasala de Peixoto, García de Gandós, Falcone de Forteza, Stemard de Magutz, Marexiano de Estrázulas, Estrázulas de Piñeyrúa, Ayala de Bonilla, Ameglio de Nin Lavalleja, Zorrilla de Montero Bustamante, Aprile de Oses, Podestá de Riviere, etc. Señoritas de Altamirano Balparda, Risso Sienra, Sienra y Sienra, Folle Belgrano, Secco Ellauri, Aparicio Liendo De Semoni, Montaldo, Iglesias Castellanos, Perea Lacordelle, Riviere, Arteagagaray, Pérez Gomar, Paullier Méndez, Berro García, Rivas Zuchelli Pouyade, Moratorio Lerena, Falcone, Díaz Abella, Grondona, Brito del Pino, Blixen, etc., etc.

Au Trianon—Punto de escogidas reuniones es la sala de este Cine. Estas últimas noches vimos a las de Dufour y Alvareb, Rodríguez Ramos, Williams Bocage, Milans Mas de Ayala, Nin Vidiella, Martínez Villegas, Pérez Iglesias, Minelli González, Munyo, Perena Bustamante, Márquez Maza, Moratorio Coelho, Núñez Moratorio, Wilson Platero, Wilson Castellanos, Méndez Spangemberg, Giuffra, Segundo Velazco, Sáenz, Pareja Ressiz, Uraga, Bienzio Prando, Balparda Quintana, Méndez Preveta, El, Etchepare Castellanos, Mendoza Ganbey, Martínez Lama, Martinelli Giarelli, Basañez Analoz, etc., etc.

VIAJEROS—

En viaje de placer a Río de Janeiro el señor Francisco A. Rodríguez Gómez.

—Regresó a Minas el señor Pedro Alvarez y su joven esposa Carmen Cal de Alvarez.

—Parte para campaña por todo el mes de Setiembre, a fin de restablecer su salud, el doctor Hilarión Loriente.

—Llegaron de Fray Bentos los señores César Díaz y Ricardo Fontan.

—Son esperadas estos días de Florida las señoritas Justina Curuchet y María Faliache.

—Con procedencia de San José llegaron las señoritas María Antonia Lorena y María Carolina Díaz Larriera.

—De Flores el señor Braulio Williams.

—De Florida llegó el señor Andrés Ruiz Echenique.

—Hállanse en la capital la señora Laura H. de Prosper y sus hijas María Elena y María Margarita, de la sociedad maragata.

—De Florida, llegó el señor César Garrido acompañado de su esposa Herminia Conti, y señora María Magiaroti de Monte, y señorita Juana Fernández.

ENFERMOS—

Se encuentra enferma la señora Petrona Balparda de Casaravilla.

—Guarda cama la señorita Delia Muñoz Ayala.

—Restablecida la señora Luisa Rodríguez de Márquez.

—Restablecido el señor Enrique Furtado Caraff.

—Guarda cama la señora Delia Martínez Suárez.

—Fué operado con éxito el señor Mario Méndez Urioste.

—Mejorado el señor Alfredo Acosta Zubillaga.

—Enferma la señorita Adela Roca.

—Mejorada la señorita Eduviges Lagos.

—Enfermo el señor Juan Chiessa.

Una obra humanitaria

6.000.000 prisioneros de guerra

Como los atiende, asiste y educa la Y. M. C. A.

Esfuerzo digno de admiración

El número de prisioneros que se han tomado en esta guerra es estupenda. Hay más de 6.000.000 de hombres recluídos en los campos de concentración, a razón de 10.000 más o menos por campo, con excepción de uno que tiene 72.000. 6.000.000 de esposos, padres, hijos o hermanos, arrancados de sus hogares y de sus patrias, enfermos, heridos, sucios y desesperados. ¿No se hace nada por ellos? Sí! Por tres años, en medio de la angustia y la confusión, se ha estado realizando silenciosamente, sin reclame, una obra verdaderamente humanitaria, cuyo único fin ha sido el de salvar de la degeneración y de la locura a esos millones de desgraciados, porque cuando grandes cantidades de hombres se juntan en espacios relativamente reducidos, sin tener la más mínima cosa que hacer, y cuando, lo que es aún peor, han perdido

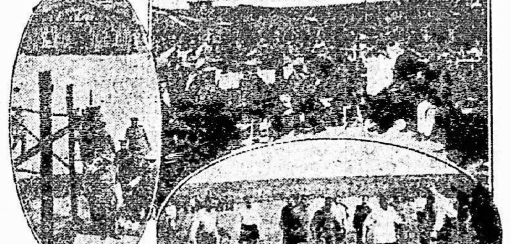

En un campo de concentración—La música como medio de evitar la locura—Conservando la salud—Un edificio de la I. M. A. C.

la esperanza y el respeto propio, o degeneran completamente y se vuelven locos. Este fué el estado de cosas que encontraron los representantes de la Asociación Cristiana de Jóvenes cuando empezaron su magna obra entre los prisioneros. En un campamento hallaron trece oficiales que no sabían cual era su patria, y uno solo de ellos recordaba su nombre y apellido. En otro campamento encontraron a un pobre oficial que empleaba todo su tiempo caminando en su pieza, con mirada horrorizada, y repitiendo incesantemente "Dios mío, ¿qué harán ahora mi mujer y mi hijo?", palabras que fueron pronunciadas por un adversario moribundo a quién este oficial en el calor de la lucha había dado un golpe de muerte.

La situación era trágica, desconcertadora. ¿Cómo inspirar a estos hombres una nueva esperanza en la vida, como despertar en ellos el deseo de vivir y de volver a sus patrias, sanos, activos y listos para tomar parte en la reconstrucción de la guerra?

Los representantes de la Asociación antedicha empezaron por levantar un censo para averiguar nombres, hogares, ocupaciones, etc., y especialmente se le preguntaba a cada uno, cual era la cosa que más le gustaría aprender. Averiguados estos datos, alistaron a todos los profesores y maestros y formaron clases de estudio en todas las materias imaginables, existiendo hoy verdaderas universidades en más de doscientos campos de concentración donde se preparan de 500 a 5.000 hombres para desempeñar puestos de utilidad cuando termine la guerra. Los cursos que se dictan incluyen matemáticas, taquigrafía, contabilidad, jurisprudencia, ingeniería y otros de la misma índole, como también cursos industriales y de utilidad, como ser; arte culinario, fabricación de jabón y calzado, encuadernación, carpintería, etc., con el resultado de que millares de hombres que antes de la guerra no tenían ninguna preparación volverán a sus respectivas patrias sabiendo un oficio. Y, lo que es, en un sentido, aún más interesante: centenares de jóvenes estudiantes estarán en condiciones de rendir el examen final para conseguir un título, puesto que se les ha dado el mismo programa que cursaban en sus respectivas universidades y hasta con los mismos libros de texto.

En uno de estas universidades improvisadas, donde tanto profesores como estudiantes son prisioneros de guerra, se dicta un curso bancario, cuyo profesor es el gerente de uno de los principales bancos europeos. Otra faz de la obra que realiza la Y. M. C. A. en estos campos de concentración es la que se relaciona con los heridos y enfermos. Se han establecido cocinas especialmente para preparar alimentos adecuados para los enfermos y convalecientes. Los que padecen de reumatismo, escorbuto, tifus y otras enfermedades análogas son separados y sometidos a un régimen adecuado. Facilidades para bañarse y el uso de desinfectantes evitan la propagación de enfermedades contagiosas. Se ha tomado cargo de las instalaciones fumigadoras donde tanto los hombres como sus ropas son desinfectados.

De un campo en Sud Africa, un prisionero escribió a su hogar, "Hoy han ocurrido dos grandes acontecimientos... se ha inaugurado la Y. M. C. A. (Asociación Cristiana de Jóvenes y yo he podido tomar un baño".

En un sin número de detalles estos buenos samaritanos están prestando un servicio incalculable a esos millones de pobres desgraciados.

Se cita el caso de un joven, quién por efectos del escorbuto de que había padecido, no tenía ni un diente en la boca y su cuerpo había quedado de tal modo que tenía que sostenerse con un bastón. El único alimento que podía tomar era un poco de caldo con miga de pan. Cuando lo descubrió el Secretario de la Y. M. C. A., lo llevó al pueblo donde el dentista le colocó un juego de dientes postizos y después se le sometió a un régimen especial provisto por la cocina para los convalecientes. En el término de tres semanas se le había enderezado la pierna de tal modo que dejó de usar bastón, y poco más tarde, cuando le dieron un traje nuevo, y el hombre había afeitado su barba enmarañada, se presentó al Secretario lleno de agradecimiento. Este no le conoció hasta que revelara su identidad; tal fué el cambio producido.

Esta obra benévola se extiende a los 400 campos de concentración que actualmente existen y ocasionará este año un gasto de 2.000.000 de pesos oro.

Arte y Artistas

SOLIS—La compañía de Lara—

Está decidido ya que la excelente compañía del Lara, de Madrid debute en Solís el 15 del corriente. Así nos lo anuncia, la empresa Rey y Ca. El éxito que ha obtenido en el Odeon bonaerense, aparte la reputación que la precedía desde Madrid, es garantía, de la bondad de su conjunto y de la novedad de su repertorio. Dirije la compañía—que será la única española de su rango que actuará en nuestros teatros este año—el aplaudido actor Emilio Thuillier, de quien el público montevideano conserva, de sus anteriores visitas, las más agradables impresiones. A su lado figuran personalidades salientes de la escena moderna, destacando de ellas la primera actriz María Palou, que ha confirmado en la vecina orilla el prestigio de que hace tiempo goza en los teatros de la madre patria. El personal que secunda la labor de Thuillier y la Palou es escogido, tanto en damas como caballeros, pudiendo adelantarse que la compañía del Lara se impone a la consideración y al aplauso de los públicos, más por la homogeneidad de su conjunto que por el relieve de la figura aislada. En cuanto al repertorio que ha traído de España, basta decir que contiene lo más reciente de la producción teatral, entre ellas obras de Benavente, de los Alvarez Quintero, Linares Rivas Dicenta, Martínez Sierra, Galdós, Arniches, Echegaray (M.), Muñoz Seca, etc. Hoy se abrirá en la secretaría de Solís un abono a diez únicas funciones, que serán, fuera de toda duda otros tantos acontecimientos artísticos y sociales, dignos rivales de los que se efectuaron con motivo de los bailes rusos y de la temporada lírica.

LA COMPAÑIA MOCCHI-DA ROSA—

El sábado debutó en el Municipal de Río, con "Marouf" de Rabaud, la compañía lírica que realizó la temporada clásica de Solís. En la lista de obras a cantarse figuran algunas de las que más aceptación tuvieron aquí, además de "El esclavo", del maestro brasilero Gómez, y de "Mefistófeles". En la segunda quincena del corriente mes, la compañía pasará a San Pablo. Reina enorme expectativa por escuchar a Caruso, a quien no se oye en la capital fluminense desde 1903, fecha en que visitó aquella ciudad.

COMPAÑIAS ESPERADAS—

Se anuncia para el sábado próximo el debut en el Odeón de a vecina orilla de la compañía del actor André Brulé. Es posible sin embargo, que esa fecha tenga que modificarse, dependiente como está de la llegada del vapor "Vauban", paquete en el que se embarcarán en Santos la compañía Brulé y la de los "ballet russe" de Diaghilew, que debe actuar en el Colón.

EL ENLACE DE LA MORAGAS—

El correo de Madrid nos trae la confirmación de la noticia del casamiento de la inteligente actriz señorita Moragas con Gaona el célebre torero mejicano. Como se recordará, la señorita Moragas era uno de los más bellos ornatos femeninos del elenco de la compañía Guerrero-Díaz de Mendoza. Según nos informan, el idilio de este héroe del redondel trágico y magnífico, comenzó en Caracas hace pocos meses. Se hallaba allí la compañía de la Princesa actuando al propio tiempo que el famoso diestro lograba triunfos de bravura en la plaza arcaica de dicha capital americana donde el entusiasmo por las fiestas taurinas es inmenso, como en Lima y como en el mismo Méjico. Gaona tenía proyectado un viaje al Plata, por el Pacífico, donde habría de prolongar ese idilio con otra mujer de teatro. ¡Estos toreros! ¡Estas tonadilleras! Lo cierto es que el primer espada en lugar de continuar su viaje al sur, siguió hacia el norte, tras la compañía Guerrero-Díaz de Mendoza. Ha recalado en la vicaría después de una novela romántica más felizmente terminada que la de Carmen y Escamillo. El torero ha dotado a la hoy su esposa en setenta mil duros y ha abierto un claro en las filas juveniles del elenco de la Princesa.

MAURICE DUMESNIL—

Con elocuente éxito realizó recientemente su gira por Sud América este eximio pianista. Actualmente se encuentra en Buenos Aires donde ofrecerá un abono de varias funciones, que serán otras tantas noches de arte.

POLITEAMA—

Blanca Podestá se benefició anoche. Tratándose de un elemento ligado a una familia de artistas, de las que con más ahinco se dedicó y dedica a la divulgación de obras nacionales, todas las simpatías debían corresponderle. Y así fué. No había una sola localidad. Su actuación en el escenario del Politeama si no alcanzó a ser brillante fué lo suficientemente discreta como para captarse el aprecio del público. Modesta y sencilla, logra con su carácter que se le aplauda y se le distinga. La comedia elegida para su función de honor fué "El hotel de las violetas", obra chispeante e ingeniosa de los señores Henequin y Weber, que Blanca interpretó con mucho acierto y hasta con cierto cachet personal. Fué así, el espectáculo de ayer, uno de los más agradables ofrecidos por la compañía Rerch-Ballerini. Hoy se repite "El hotel de las violetas". Como novedad se ofrece un estreno, el de la comedia en un acto del joven escritor J. C. Rodríguez Prous, "Papel pintado". Mañana habrá otro estreno: "Blasones de plata", comedia en tres actos, última producción del señor Saldías el afortunado autor de "El caballo de Bastos".

18 DE JULIO—

Los espectáculos realizados por la compañía de variedades han interesado al público. Por ello, todas las noches desde la del debut, la sala de ese teatro se ha visto concurridísima. Las Giraldinas son los elementos que más agradan. Como bailarinas son correctas y como cantantes, afinadas. Además, visten bien y con gusto. Charlot y Dick anuncian el estreno de otra pantomima. Pocos espectáculos más dará esta compañía, pues debe partir en la semana para el Brasil. El popular Don Toribio dará algunas funciones antes de terminarse esta breve temporada. Su debut está anunciado para el jueves.

CASINO—

Hay variedad de números y entre la diversidad, muchos que interesan. El público afluye a todas las funciones en número suficiente para dar buen aspecto a la sala y satisfacer los deseos de la Empresa. Mañana anunciaremos las novedades que se producirán en semana.

ROYAL—

El debut de La Tirana, que tanto interés había despertado no ha obtenido el éxito artístico que se esperaba. Si hiciéramos un juicio en carácter de vulgar coupletera, podríamos prodigarle toda clase de elogios, desde la presentación hasta su forma de interpretación. Mas debe tenerse en cuenta que La Tirana viene catalogada como tonadillera de cartel, lo que supone que debe tratarse de un elemento cuyos méritos emanan de una labor personal y descollante. Y esto precisamente es lo que no posee la muy simpática cantante. De cualquier modo, el esfuerzo de la Empresa del Royal es grande y plausible, dado que demuestra una tendencia a presentar espectáculos que satisfagan desde los espíritus más superfluos hasta los más exigentes. Y como constatación de ello, ahí está el extraordinario programa que actualmente rige en ese teatro.

Concurso de affiches «La Nutria»

Exito extraordinario

Un éxito superior al anunciado alcanzó el concurso de carteles anunciadores organizado por la fábrica de sombreros marca La Nutria.

Cincuenta y nueve affiches han sido remitidos para dicho certamen—y lo que es mas halagador—dentro de tan elevada cifra, hay mas de un treinta por ciento de modelos con méritos suficientes para ser considerados por el jurado en la discusión de los primeros premios.

El jurado quedó integrado ayer, lunes, con la elección del profesor Arturo Marchetti, elemento de sanos prestigios en nuestro ambiente artístico.

La exposición de carteles se inaugurará hoy, martes, a las 5 p. m. en los salones de la casa Moretti Catelli y Mazuchelli.

El jurado expedirá su fallo en la corriente semana.

ECOS DEL TURF

LA REUNION DEL DOMINGO ULTIMO EN MAROÑAS

RESULTADO GENERAL

Premio Edmond Blanc—Distancia: 1000 metros

1 Tarjeta 51 k., por Old Man y Tranverel, del stud Orlando, F. Gómez	256	205
2 Gavilán 57, M. Tapia	127	120
3 Mollinera 51 1/2, O. Martín	37	32
4 Molinete 57, N. Castro	191	217
Original 57, M. Bonilla	223	225
Dctor X 57, C. Ferragut	28	35
Diplomat 57, P. Batista	445	350
Cheri 57, C. Gómez	72	54
Blandengue 57, R. Rojas	36	61
Pretorio 55, L. Alvarez	93	88
Algarada 53, M. Pérez	38	69
Total	1546	1433

Retirados: Maldonado, Rastrero.

Dividendos: Tarjeta, $ 10.60 y 4.95; Gavilán, $ 7.65; Mollinera, $ 20.95.

Ganada por 1/2 cuerpo. La 3.a a 3/4 cuerpos.

Tiempo: 1.41.

Premio Agua Vera — Distancia: 1400 metros

1 Mimado 55 k., por Mac Chesney y Piedra Verde, del stud Cerro Largo, C. Ferragut	183	178
2 Grey 55, M. Rodríguez	357	481
3 Férida II 54, C. Gómez	182	185
4 Espartillo 55, M. Bonilla	104	98
Challacó 55, R. Rojas	12	15
Palomal 55, S. Rodríguez	12	25
Don Valentín ex Watteau, 55, M. Pérez	363	213
Maximiliano 55, F. Pérez	465	293
Duc d'Anjou 55, J. Martín	113	67
Tete a Tete 53, M. Tapia	44	71
Urgence 53, T. Batista	198	250
Total	2533	1882

Dividendos: Mimado, $ 24.35 y 5.05; Grey, $ 3.10; Férida II, $ 4.90.

Ganada por 3 cuerpos. La 3.a a 3/4 cuerpos.

Tiempo: 1.27 2/5.

Premio Sotto Voce — Distancia: 1600 metros

1 Carlo Magno 58 k., por Comus y Barahunda, del stud 19 de Abril, Esteban Rodríguez	402	393
2 Gabriela II 52, L. Deluchi	102	82
3 Insigne 52, J. Martínez	232	226
4 General Pau 58, Bonilla	401	283
Irún 56, C. Ferragut	234	273
Labitte 54, A. Batista	123	140
Galileo 54, J. Rijos	29	40
Floripón 54, F. Gómez	471	356
Garona 52, E. Muraña	174	155
Divisora 52, A. Pérez	172	142
Total	2441	2085

Retirado: Barón.

Dividendos: Carlo Magno, $ 10.70 y 3.90; Gabriela, $ 10.10; Insigne, $ 5.40.

Ganada por 1 pescuezo. El 3.o a 1 cuerpos.

Tiempo: 1.40 3/5.

Premio Bantam—Distancia 1600 metros

1 V. Emanuelle III 53 k., por Orinoco e Irma, del stud Miguelete, A. Pérez	462	508
2 Alcántara 53, P. Batista	285	250
3 Varucha 50 1/2, F. Gómez	c/V. Ema	
4 Hidalgón 47, F. López	189	162
Foch 55, L. Pereyra	1094	516
Barrister 56, N. Castro	261	201
Aspirante 54, L. Alvarez	131	157
Galeno 52, O. Martínez	393	252
Pelerine 51, A. Corsino	22	30
Alvarado 56, M. Bonilla	141	128
W. Diamond 44, A. Martínez	401	325
Total	2349	2368

Retirados: Buffón y Miñonga.

Dividendos: V. Emanuelle III, $ 12.75 y 5.55; Alcántara, $ 6.00.

Ganada por 1 cuerpo. La 3.a a 1 pescuezo.

Tiempo: 1.29 3/5.

Premio José Shaw—Distancia: 2000 mts

1 Milucha 58 k. por Guazunambí y Utopía, del stud El Damero, H. Sormani	469
2 Bolita 54, M. Bonilla	599
Total	1068

Dividendo: Milucha $ 4.00.

Ganada por 2 cuerpos.

Tiempo: [illegible]

Premio Remembrance—Distancia: 2200 metros

1 Dreadnaught [illegible] k. por Africander y Welbeck, del stud Duc de Fleury, F. Contado	97	72
2 Dosel 49, M. Tapia	1264	419
3 Maravedí 48, F. López	170	151
4 Bretona 46, A. Batista	1077	401
Pitico 48, A. Pérez	[illegible]	[illegible]
Total	3671	1121

Retirado: Penitelo.

Dividendos: Dreadnaught, $ 46.40 y 9.25; Dosel $ 3.10.

Ganada por 1/2 pescuezo. El 3.o a 1 cuerpo.

Tiempo: 2.18.

Premio Marcolina—Distancia 1700 mts.

1 H. P. 55 k. por Master Willie y Couleur de Rose, del stud Delta, L. Pereyra	[illegible]	169
2 Lince 41 1/2, A. Batista	[illegible]	409
3 Zortzico 56, R. Rodríguez	[illegible]	207
4 Troyano 51 1/2, A. Casino	276	298
Cucaña 52, F. Gómez	[illegible]	[illegible]
Majestic 48, M. Tapia	766	312
Petardo 51, L. Deluchi	528	151
Cabo Feliz 51, R. Rojas	[illegible]	[illegible]
Morera 42 1/2, A. Martínez	584	465
Total	3972	2479

Retirados: Penados, Chiquito y Porque sí.

Dividendos: H. P. $ 21.60 y 7.15; Lince, $ 4.15; Zortzico, $ 4.85.

Ganada por 1 y 1/2 cuerpos. El 3.o a 1 cuerpo.

Tiempo: 1.45.

Premio Infanta—Distancia 2000 metros

1 Galop 53 k. por Orinoco y Gendeonniere, del stud Imperio, F. Pérez	1196	614
2 Pirapó 41 1/2, A. Batista	202	56
3 Blast 48, M. Tapia	434	194
4 B. Sueste 47, A. Martínez	187	[illegible]
Pegasus 58, F. Gómez	131	185
S. Moritz 52, E. Muraña	851	[illegible]
"32" 46, F. Haro	[illegible]	[illegible]
Chalona 46 1/2, A. Pérez	182	104
Buffon 48, F. López	291	257
Total	4669	2136

Retirada: Pocora.

Dividendos: Galop, $ 6.50 y 3.10; Pirapó $ 9.75; Blast, $ 4.85.

Ganada por 2 1/2 cuerpos. El 3.o a 2 1/2 cuerpos.

Tiempo: [illegible]

LA REUNION DEL DOMINGO 9

Inscripciones y handicap

Premio Venado — 1100 metros — Von Hindenburg 58 kilos, Hécuba 56, Tribouret 55, Maldonado 51, Gavión 55, Trepop 56, La Rivera 58, Goal Keeper 55, Galo 55, Milciades 58, Salitras 58, Rey Moro 55, Elche 55.

Premio Polvareda — 1000 metros — Rústica 52 kilos, Visé 52, Col di Lana 57, Inés de Castro 53, Keesa 52, Struggle 52, Alcachofa 53, Lleta 52, Suzón II 53, Hidden 53, Férida II 52, Pandana 53, Pólvora Seca 52, Tete a Tete 52.

Premio Marat — 2000 metros — Santral 52 kilos, Catriel 54, Edmond Blanc 58, Hidalgón 52, Whip 54, Canelo 45, Barrister 56, Hispalia 54, Neurótica 55, Alcántara 53, Pirapó 54.

Premio América (clásico)—1400 metros—Bequeló 55 kilos, Garzón 55, La Marne 55, General French 55, Mimado 55, Revelación 52, Galileo 55, Furiana 52.

Premio River Plate—1100 metros—Chalona 42 kilos, Charmeuse 40, Sandringham 47, El Cuco 60, Bretona 58, Carpanetto 56, Saca Chispas 58, Pura Uva 46, Aristócrata II 50, Gavroche 42, Heráclito 50, Fast 42, Neurótica 41, Lafitte 40, U. 35 46.

Premio La Schneider—1600 metros—Sam Lancford 60 kilos, H. P. 54, Cucaña 46, Volcán 42, Carpanetto 40, Petardo 41, Lince 40, Vintén 40, Zortzico 40, Corchito 46.

Premio Isology — 2400 metros — Dreadnaught 42 kilos, Aluminio 58, Mingo 56, Indio Muerto 46, Maravedí 41, Tertuliano 40, Bretona 45, Volcán 45, Oldman 46, Blast 40.

La declaración de forfeit, mañana a las 15 horas.

No habiéndose llenado el Premio Foco, se abre la siguiente carrera:

Premio Remate, para todo caballo. Base de venta: $ 1.000. Peso: 60 kilos. Descargo de 2 kilos por cada $ 100 menos en la base. Excluídos los ganadores de premios Remates o A Reclamar. Entrada: $ 10. Premios: $ 300 al 1.o, 60 al 2.o y 30 al 3.o. Distancia: 2100 metros.

Apertura de cartas para esta carrera, hoy a las 15 horas.

TURF ARGENTINO

LA REUNION DEL DOMINGO EN PALERMO

Resultado general

Premio Espíritu — 1600 metros — 1.o Fripona, por Greenan y Fast Fault, del Stud Círculo de Armas, (M. Serny), ps. 13.30 y 4.25; 2.o La Pinguina, 2.95; 3.o Mi Nata, 10.55; 4.a Molino. No placé: Gringuilla, Miss Tonta, Herodías, Frotea, Ficaria, Gallarda, Chanche. Retiradas: En Fija, Sato, Paulita, Brecha, Yerba Mota, Alemania. Ganada por la cabeza. Tiempo: 1.38.

Premio Volador—1400 metros — 1.o Serenidad por Jardy y Santa Elvira del Stud El Turf, (D. Torterolo). $ 8.60 y 3.40; 2.a Batavia, $ 5.45; 3.a Royal Dream, $ 2.85; 4.a Antuca. No placé: Vie Rose, Oreya, Ambición, Polola, Lady Ada. Retiradas: Quietud, Herzegovina. Ganada por 1/2 cabeza. Tiempo: 1.27 1/5.

Premio Balboa — 1600 metros — 1.o Pringles por St. Marceaux y Santa Elia, del Stud Ultimatum (R. Lanata), ps. 5.35 y 3.75; 2.o Aster, 3.10; 3.o, Tirsis, 5.55; 4.o Caburé. No placé: Jofiré, Ioanes, Roselión, Instructor, Nitral, Neyon, Last Orange y Geronte. Retirados: Atar, Champenois. Ganada por 1/2 pescuezo. Tiempo: 1.40 2/5.

Premio Asturiano—1800 metros — 1.o Callejas, por Fulmen y Carabine, de La Petite Ecurie (M. [illegible]), pesos 15.40 y 3.75; 2.o Mirabeau II, 2.70; 3.o Stayer; 4.o Atila. No placé: Lance, Flaqor, Aluminio. Retirados: Cacique, War Cry, Librón, Mystery, Pecado, Moroeno. Ganada por 3 cuerpos. Tiempo. 1.51 2/5.

Premio Jockey Club — 3000 metros (Clásico) — 1.o Botafogo por Old Man y Moreá del Stud Alvear D. (J. Mastias), ps. 2.15; 2.o Remanso. Retirados: París y Petit Gosse. Ganada por varios cuerpos. Tiempo: 3.3 1/5.

Premio Aricena—1400 metros—1.o General French por Cragnour y Evolution (D. Torterolo), ps. 5.30 y 2.30; 2.o Quito, 4.00; 3.o Niño Bien 6.10; 4.o Glotón. No placé: Le Espoir, Rodamillo, Nerroli, Orbe, Indu, Chical, Sleeping Beauty Sistrum. Retirados: Cavador y Mayer Lopez. Ganada por 3 cuerpos. Tiempo: 1.26 2/5.

Premio Ocurrencia—1600 metros — 1.o Colenso por Orinoco y Crucinir, del Stud Lagrange (D. Torterolo), ps. 6.80 y 3.60; 2.o Florinegio, 3.65; 3.o Nuty; 4.o Sunday. No placé: Full Hard Pas-si-mal, The Lad. Retirados: Vicente Lopez, Art Nouveau, Miss Tonta, Gringuilla. Ganada por 1/2 cuerpo. Tiempo: 1.37 2/5.

Premio Vagarolar — 2500 metros — 1.o Curiosity, por Saint Wolf y Curieuse, del Stud La Celina (P. Cichetti) 28.15 y 11.45; 2.o Charm, 4.65; 3.o Protesta, 4.o Menos Uno. No placé: Patrueco, Ujal, Smart. Retirados: Vicente Lopez, San Luis, Briton. Ganada por la cabeza. Tiempo: 2.38.

TALCO MENNEN

EN COLORES

ROSA, CARNE Y BLANCO

2032-St.4.

EL BANCO DE COMERCIO

PIDE INDEMNIZACION

Se nos afirma que no es exacto que el ministro de Hacienda tenga en su poder un escrito del doctor Cachón, que pide, a instancias del Consejo del Banco del Comercio, una indemnización de ps. 290.000, la que debe sufragar personalmente el inspector de Bancos.

Sólo ha solicitado el Banco la reconsideración del decreto, por juzgar que su estado financiero actual se halla lejos de arrojar el porcentaje de pérdidas constatado por el Inspector de Bancos. Pide, en consecuencia, que se le devuelva la personería jurídica.

El importante remate de mañana

Recordamos a nuestros lectores, que mañana a las 4 de la tarde, el martillero don Antonio S. Zorrilla, venderá judicialmente y al mejor postor, la hermosa casa-habitación con garage de don Eugenio Legrand, calle Maldonado N.os 1072 y 1080, entre las de Río Negro y Paraguay.

Excusamos todo comentario sobre esta propiedad, construída a todo costo y con toda clase de comodidades.

Pocas veces salen a la venta, en forma obligada, fincas como ésta, circunstancia que deben valorar los que quieran tener una residencia señorial, y a la vez hacer un buen negocio, pues el remate, como queda dicho, es judicial y sin base.

El aviso lo publicamos en la sección remates.

Vanguardias de la Patria

Los actos del domingo

De mañana—Reunidos en el local de la Escuela que dirige el señor Acuña Friedrich, se procedió a los siguientes actos: 1.o Entrega de premios (plantas de jardín) a los vencedores del concurso y de competiciones con motivo de "La Fiesta del Arbol". 2.o Id de libros de biblioteca, donados por el señor Scarone, a los sobresalientes en el período de 1916-17. 3.o Entrega a la id. de un retrato de Rodó. Al descubrirse se leyó una hermosa carta de adhesión de Wilfredo Pi. a la ceremonia. Presidió el acto el señor Joaquín Mestre.

De tarde—Completando los actos culturales anteriores, se visitó de tarde la Exposición del Prado y las instalaciones de la Fuente Matutina. Paseóse luego al campo de juegos, disputándose reñidos partidos de football, carreras, saltos y pelota a mano. Hiciéronse también prácticas de improvisación de camillas, sillas portátiles.

PUENTE DE CONFIANZA.

Debe hablarse bien del puente que le conduce á uno con seguridad al otro lado. Así dice un antiguo adagio, y en él se encierra la honradez y el sentido común de los tiempos. La mujer que ponía una vela encendida en su ventana durante las noches oscuras para guiar á las gentes que viajaban, estaba poseída de un verdadero sentimiento filantrópico, y más de un viajero la recordará con gratitud. Pero acaso el más profundo y duradero agradecimiento y obligación se siente por aquellos que nos han ayudado en momentos de dolor y de enfermedad. Porque, ¿qué alivio es mejor recibido que el alivio de un sufrimiento? Por desgracia son muy pocos los remedios que pueden dar tan grandes y preciosos frutos. Y aún entre ellos, miles de personas dan el primer lugar á la PREPARACION DE WAMPOLE

En ella se hallan los mejores resultados de las investigaciones científicas y experimentos. Contribuye á la absorción de los alimentos y estimula el organismo. Es tan sabrosa como la miel y contiene una solución de un extracto que se obtiene de Hígados Puros de Bacalao, combinados con Jarabe de Hipofosfitos Compuesto, Extractos de Malta y Cerezo Silvestre. El gusto nauseabundo, y el olor del aceite quedan completamente eliminados. Este es un triunfo de la medicina porque en esta forma científica y original, el sistema se nutre en seguida y se refresca. Su acción en las Enfermedades Escrofulosas, Debilidad y Afecciones de los Pulmones es convincente. El Dr. G. Mendizábal, Profesor de la Academia Nacional de Medicina de México, dice: "He usado la "Preparación de Wampole" con los mejores resultados, para entonar constituciones debilitadas y pobres de nutrición, como para los linfáticos, anémicos y tuberculosos." No fallará. Una botella basta para convencer. De venta en las Boticas.

Puerto y Aduana

El vapor "Infanta Isabel de Borbón"—Se había anunciado para hoy la salida del paquete español "Infanta Isabel de Borbón", pero debido a la falta de agua en la canal de Buenos Aires, su salida se ha postergado.

Según nos comunican sus agentes señores Pedro Ferrés y Cia., el citado vapor zarpará de nuestro puerto, con rumbo a España, el día 6 a las diez de la noche.

El "Balmes"—Ayer tarde llegó al puerto procedente de Barcelona y escalas el paquete español "Balmes" de la Compañía Pinillos Izquierdo.

Conduce para Montevideo pasajeros correspondencia y carga general. Para realizar operaciones, atracó en la dársena 1, hangar 3.

La más grande conflagración del mundo

Fracaso austriaco en el Carso

Evacuación de Riga por los moscovitas

(DE NUESTROS CORRESPONSALES Y DE LA AGENCIA HAVAS)

América frente al conflicto

BERNA, 2—El ex Rey de Grecia, Constantino, que se encuentra actualmente en Zurich, es esperado próximamente en esta capital.

PARIS, 2 —El general norteamericano Pershing entrevistado declaró que el pueblo norteamericano debe aprender el valor y la paciencia y no contar con ver a las tropas norteamericanas echadas inmediatamente en las trincheras, lo que haría el juego de los alemanes.

Los norteamericanos tomarán su lugar al lado de los aliados cuando estén perfectamente preparados.

Los alemanes sentirán en 1918 el peso del poder ofensivo de los Estados Unidos.

Frente occidental

LONDRES, 2 (Oficial)—El comunicado de la fecha del mariscal Douglas Haig, informa que el enemigo ayer noche libró un muy vivo ataque con bombas contra nuestros puestos avanzados al Sudoeste de Havricourt, que había podido alcanzar en la noche precedente.

Depués de un vivo combate, nuestras tropas fueron en principio obligadas a retirarse, pero más tarde reconquistaron esos puestos avanzados con leves pérdidas.

La artillería enemiga desplegó actividad al Este de Ypres.

PARIS, 2 (Oficial)—Sobre el frente del Aisne la actividad de las dos artillerías se ha mantenido viva durante la noche.

Una tentativa de golpe de mano sobre nuestros puestos en la región de Cerny fracasó.

Al Noroeste de Hurtebise los alemanes contra atacaron las posiciones que conquistamos el 21 de Agosto, pero nuestros fuegos quebrantaron completamente el ataque.

Sobre la orilla izquierda del Meuse hubo una acción de artillería intermitente al Norte de la colina 204.

Sobre las alturas del Meuse hemos detenido en dos ocasiones golpes de mano del enemigo.

Dos aviones alemanes fueron abatidos el 19 y el 22 de Agosto en condiciones particularmente difíciles. El primer aparato alcanzado a dos mil metros de altura por los tiros de un auto-cañón cayó en Boucouville y las primeras líneas.

El segundo aparato enemigo fué alcanzado a una altura de más de cinco mil metros por un obús explosivo y se destrozó contra el suelo a una distancia de algunos kilómetros de Souilly.

PARIS, 2 (Oficial)—No hay nada que señalar salvo actividad de la artillería en los frentes de Champagne y de Verdun.

LONDRES, 2 (Oficial)—Hemos rechazado golpes de mano del enemigo al Noroeste de Lens y al Sudoeste de La Bassée.

Hemos abatido a un aeroplano alemán.

Faltan dos de nuestros aeroplanos.

PARIS 3—Mr. Marcel Hutin anuncia en el diario «L'Echo de Paris», que el total de prisioneros tomados por los franceses, británicos e italianos durante el pasado mes de Agosto en todos los frentes, asciende a 48.000 entre alemanes y austriacos, incluyendo en esa cifra a 1.200 oficiales.

PARIS, 2—Los nuevos reglamentos para las exportaciones de Suiza, establecidos después de la conferencia celebrada entre representantes de Suiza, Francia, Inglaterra, Rusia y Estados Unidos, limitan a 24.000 quintales en vez de 46.000 quintales, la cantidad de chocolate que Suiza está autorizada a enviar anualmente a los países enemigos de la "Entente".

Francia y sus aliados absorberán el excedente de la producción de chocolate de Suiza.

LONDRES, 3 (oficial)—Un aeroplano enemigo lanzó siete bombas en Douvres durante la noche última, resultando un hombre muerto y cuatro mujeres y dos niños heridos.

PARIS, 3—El glorioso vencedor de la batalla del Ourcq, general Maunoury, quien ahora se encuentra ciego, dando cuenta a un representante del diario "Le Petit Parisien" de las batallas que decidieron de la suerte de Paris, presentó a los soldados franceses reculando agotados y sombríos y después su ardor alegre cuando llegó la orden de darse vuelta y de empujar hacia adelante, partiendo como trombas en ráfagas de gloria y devoción, rodeando a Von Kluck y levantándolo a dos dedos del desastre, lo obligaron a batirse en retirada precipitada. Esta batalla fué ganada no por las máquinas, pero sí por los soldados. Los alemanes recularon simplemente porque fueron radicalmente derrotados y porque no podían continuar la marcha sobre Paris. El general Maunoury espera que la guerra en campo raso se reanudará pronto y que las tropas francesas serán siempre victoriosas, pues el soldado que acepta la guerra como una fatalidad de la cual quiere triunfar será siempre superior al enemigo del cual no hay que respetar su valor, pero cuya depresión moral aumentará por su decepción.

Frente italo-austriaco

ROMA, 3— Comunican del frente que el general Cadorna recibió en el Cuartel General a los agregados militares extranjeros y a algunos corresponsales de diarios del exterior con quienes habló de este modo:

La batalla en el frente Juliano debe ser considerada por sus probables consecuencias, como una de las más grandes de la presente guerra, de los que se han dado en todos los frentes de batalla.

Esta batalla aún continúa desarrollándose, pero el enemigo cede terreno en todas partes.

Es imposible dar una información respecto al número de tropas que empleamos, porque las noticias de este carácter beneficiarían al enemigo.

En algunas partes el avance es más rápido que en otras, pero, todos nuestros objetivos están al alcance de nuestro ejército.

El general Cadorna manifestó un ilimitado entusiasmo por la moral de sus tropas e hizo notar que el enemigo batido en la tierra es incapaz de dominar en el aire, pues sus aviadores no logran perturbar la acción de los nuestros ni la de los monitores.

ROMA, 3.— «Il Corriere della Sera» y «Tribuna» anuncian como inminente una nueva reunión de los aliados en París, con caracteres sobre todo militares: en la cual tomarían parte, además de los jefes de Estado Mayor, representantes del gobierno. Los últimos sucesos del frente único anglo-franco-italiano indican cuáles son los caracteres y el propósito principal de la nueva conferencia.

ROMA, 3 — "La Gazzetta Tidinese" dice que Austria habría hecho últimamente ofertas secretas de paz por intermedio de algunos diplomáticos.

COPENHAGUE, 3 — El diario "Kreuz Zeitung" dice refiriéndose a la incorporación de las legiones polacas al ejército austriaco que ya han sido enviadas algunas tropas al frente italiano.

ROMA, 3—El señor Boselli en respuesta a la petición que le dirigieron en una visita los diputados socialistas oficiales para que se reanudaran cuanto antes las sesiones del Parlamento en vista de los sucesos producidos últimamente y la situación económica, se negó a anticipar la reunión de las cámaras entendiendo que no había razón para alterar el plan trazado. En cuanto a la cuestión de las subsistencias que invocaban los socialistas, el presidente del Consejo prometió introducir mejoras en la distribución de grano y harinas. Rechazó, por otra parte, Boselli, la acusación hecha por los socialistas sobre la crisis extraparlamentaria. Tratando de la política general del gobierno confirmó que éste se halla resuelto con la nación a continuar la lucha para asegurar una paz duradera de acuerdo con los derechos italianos. Boselli reconoció la imposibilidad de ajustar convenios internacionales después de la guerra, sin la cooperación del Parlamento. Habiéndose preguntado por los socialistas si los gobiernos aliados estarían dispuestos a examinar juntamente la cuestión de la Conferencia de Estocolmo, el jefe del gabinete dijo que no podía dar al respecto ninguna contestación.

ROMA, 3—"Il Giornale d'Italia" dice que el general Demarchi resultó herido por un proyectil en una mejilla durante las recientes operaciones.

ROMA, 2 (Oficial)—Hemos rechazado contraataques del enemigo en las laderas de la meseta de Bainsizza, en las pendientes del Monte San Gabriele y al noroeste de Tivoli.

Hemos extendido nuestras ocupaciones de los días pasados en el valle de Brestolvizza, capturando prisioneros y un enorme botín de guerra.

Hemos abatido a un avión enemigo sobre Belpuno.—Cadorna.

ROMA, 3—Comunican del cuartel general del tercer ejército que en los últimos tres días el enemigo, aprovechando el mal tiempo reinante ha intentado dar un golpe contraofensivo en el frente de nuestro segundo ejército empleando tropas frescas, pero en todas partes ha sido rechazado con pérdidas gravísimas no habiendo perdido nuestras fuerzas ni un metro del terreno conquistado.

La artillería austriaca ha reanudado la concentración de su fuego, pues el ejército del general Boroevich dispone de cuatro mil cañones.

Además los austriacos empiezan a copiarnos el empleo de las bombardas apostadas en gran número en las cavernas.

La lucha es particularmente recia en el Carso.

Esta se desarrolla actualmente en las márgenes del bosque de Panovizza, transformado por los austriacos en un formidable campo atrincherado lleno de cañones y en las pendientes del monte San Gabriel que cierra el valle de Gargaro, al que los austriacos defienden con dientes y uñas.

En el monte San Gabriel, casi aislado por nuestro fuego, continúa la lucha desde hace diez días, siendo frecuentes los encuentros cuerpo a cuerpo siempre sangrientos entre las rocas y cavernas, amenudo obstruídas por nuestras bombardas que sofocan a los defensores.

Todos los días llegan a nuestra retaguardia nuevas columnas de prisioneros.

Se asegura que el general Boroevich ha pedido al mariscal Hindenburg que mande al frente italiano dos divisiones bávaras que actualmente se encuentran en el frente rumano.

Turquía y los Balcanes

AMSTERDAM, 3.— Una declaración semioficial recibida de Berlín contradice la aserción que figura en los comunicados rusos de que una división rusa se amotinó cerca de Focsani y huyó el 28 de Agosto. Por el contrario, se declara que la 14a. división rusa hizo una violenta resistencia ante el ataque alemán y que fué derrotada sólo después de haber combatido desesperadamente. Se hace la insinuación de que el gobierno ruso esparce tales informaciones con objeto de apoyarse en ellas para asumir la dictadura.

Frente asiático

PEKIN, 2—El ministro de Italia pidió al Ministerio de Relaciones Exteriores de China que sea transferida a Italia la concesión austriaca de Tien Tsin, en reconocimiento a los servicios de Italia en la guerra.

PEKIN, 3—El Gobierno contrajo un empréstito con el Banco de Japón por valor de diez millones de yens, dando como garantía el excedente del monopolio de la sal.

Frente oriental

LONDRES, 3—Un despacho de Petrograd comunica que los alemanes están concentrando fuerzas en el frente de Riga en el cual había hasta ahora inactividad, con excepción de algunos reconocimientos hechos en la región del Río Aa.

PETROGRAD, 2—El Vice-Presidente del Consejo de Ministros señor Nekrasoff ha pasado un comunicado a la prensa desmintiendo los rumores de que el gobierno pensaba reemplazar al generalísimo Korniloff.

El gobierno y el general Korniloff, están completamente de acuerdo.

PETROGRAD, 2 (Oficial) — Los alemanes franquearon el Río Dvina en la región de Ikskul y ocuparon Kupfermarmer. Hemos contra atacado sin éxito. El enemigo asumió la ofensiva en la región de Mitau. El combate continúa. Hemos rechazado un ataque en la región de Velickkukhary. Hemos rechazado varios ataques contra las posiciones rumanas al norte y nordeste de Ireshti y capturamos numerosos prisioneros. Hemos rechazado igualmente un ataque al noroeste del Río Buzeo, con dirección á Braila.

PETROGRAD, 2 — Los diarios anuncian que un complot contra-revolucionario fué descubierto por el procurador de esta capital en el motenciones de contra-revolucionarios se de Moscou.

Los jefes de este complot eran hombres políticos conocidos y varios oficiales.

Las encuestas realizadas permitieron establecer la prueba del complot.

PETROGRAD, 2 — Los diarios anuncian que la mayoría de las detenciones de contrarevolucionarios se han efectuado fuera de esta capital. El gobierno juzga que no es todavía oportuno publicar los nombres de los complicados.

PETROGRAD, 2—Según el informe sometido al gabinete en la noche última, el complot descubierto se proponía dar un golpe de estado con el arresto de los miembros del gobierno provisorio.

El Primer Ministro Mr. Kerensky, dirige personalmente la encuesta preliminar.

PETROGRAD, 3—En la audiencia del proceso seguido al ex ministro de la Guerra, general Soukhomlinoff, el presidente de la Duma, Mr. Rodzianko, declaró que la Duma desde antes de la guerra, se manifestó alarmada por la actitud del general Soukhomlinoff, el que se opuso siempre con una resistencia sistemática a las tentativas de mejora del ejército.

Mr. Rodzianko afirmó la completa responsabilidad del general Soukhomlinoff en las pérdidas enormes sufridas por el ejército ruso durante su retirada en Galitzia.

Mr. Miliukoff declaró que el general Soukhomlinoff engañó al pueblo ruso declarando que el ejército se encontraba en perfecto estado.

COPENHAGUE, 3 — El diario «Kreus Zeitung» publica informaciones procedentes de Varsovia según las cuales se ha establecido la regencia en Polonia, formada por el Príncipe Luberniki como Presidente; el general Niementovski y el obispo de aquella capital.

Los regentes tomarán a su cargo dentro de breves días todos los asuntos relacionados con la política de Polonia.

Se sabe que esta medida ha causado gran decepción en el pueblo.

GINEBRA, 3 — Las autoridades suizas toman medidas muy severas con objeto de impedir que las epidemias de tifus, disentería y de escarlatina que cunden en las ciudades alemanas del Rhin penetren en Suiza.

Con tal motivo todos los viajeros son sometidos a una rigurosa cuarentena.

PETROGRADO, 3—En la audiencia de hoy del proceso seguido al ex ministro de la Guerra, general Soukomlinoff, éste declaró que Rusia empezó la guerra con un estado mayor incapaz, sin municiones y sin plan.

El general Soukomlinoff gozaba de plena confianza del czar el cual ignoraba las críticas dirijidas.

PETROGRADO, 3. — La «Central News» informa que han sido suscriptos 4.000.000.000 de rublos del empréstito de la libertad. El gobierno provisional, en la primera sesión, discutió los resultados de la conferencia de Moscú, conviniendo en que serán beneficiosos para el país.

En vista de la gran escasez de harina en el frente sudoeste, el gobierno ha ordenado se haga una requisa de granos en las provincias limítrofes a las fronteras sudoeste y rumana.

PETROGRAD, 3.— Se anuncia que la Asociación de Maquinistas de Ferrocarril, algunas de cuyas demandas no han sido concedidas, acordará la suspensión del trabajo de sus asociados en la noche del sábado, exceptuándose solo los que están ocupados en los trenes hospitales militares. Sin embargo, se ha apelado a la Asociación de Maquinistas para que revoque su decisión. El gobierno ha adoptado medidas para impedir la huelga.

PETROGRADO, 3 (Oficial)—Las tropas rusas abandonaron la ciudad de Riga, en virtud de la nueva ofensiva alemana en ese sector.

Otras noticias

LISBOA, 2—Un decreto dictado con fecha de ayer considera movilizado formando parte del ejército en campaña, a todo el personal de Correos y Telégrafos.

El control de los correos y telégrafos funcionará en adelante en el ministerio de la Guerra.

LISBOA, 2—Una ordenanza del Gobierno determina que todo el personal de correos, telégrafos y teléfonos permanezca en las estaciones, puestos o en los servicios que les fueron distribuídos antes de la movilización.

Todos los que permanezcan ausentes de sus ocupaciones más de 48 horas serán considerados como desertores.

LISBOA, 2—El personal de Correos y Telégrafos reanuda el trabajo reinando perfecta normalidad.

CRISTIANIA, 3—El «Social Demokraten» afirma que Noruega posee víveres para un mes.

ESTOCOLMO, 3—El Congreso Socialista que debe reunirse en esta capital ha sido aplazado a causa de las dificultades con que lucha el Comité encargado de su organización, principalmente, en la cuestión de los pasaportes.

ULTIMAS NOTICIAS

Alemania piensa negociar la paz para Navidad?

La lucha sobre el Dvina - Retirada parcial

Mr. Henderson ahora contrario a la Conferencia de Estocolmo

Ex-Ministros acusados

EN GRECIA

LONDRES, 3—La "Agencia Reuter" ha recibido un despacho de Atenas anunciando que la comisión nombrada para realizar una investigación sobre las acusaciones dirigidas contra los anteriores gobiernos, ha sometido su informe al Parlamento.

Los miembros de los gobiernos presididos por los señores Skouloudis y Lambros, son acusados de complotar con otras personas para introducir la monarquía absoluta e imponer a la nación la política del ex-rey Constantino.

ATENAS, 3—En la sesión de la Cámara un grupo de Diputados presentó una resolución para que sean juzgados ante un tribunal especial, los miembros de los Ministerios presididos por los señores Skouloudis, Gounaris y Lambros, acusados de tentativas para intervenir en el régimen constitucional con el fin de imponer la política personal del ex-rey Constantino de la disolución ilegal de la Cámara, de la violación del tratado de alianza con Serbia y de las negociaciones realizadas con los alemanes y los búlgaros para cederles el territorio noreste de Grecia.

Eficacia de la artillería italiana

Corroborando lo que anticipamos

PARTICIPACION FRANCO-INGLESA

ROMA, 3—Una nota de la Agencia Stefani pone de relieve la participación de la artillería italiana en la actual batalla, lo cual confirma las impresiones y detalles que anticipé hace días a ese diario.

He aquí el informe de la Stefani:

Los enemigos han hablado de cinco mil cañones y mil baterías italianas en el frente de los Alpes Julios, pero es imposible precisar la realidad. Basta decir que en seis kilómetros de frente el día 18 de Agosto fueron empleados 589 cañones que lanzaron en catorce horas 91.500 proyectiles de todos los calibres. En todas partes la precisión y eficacia de los tiros fueron maravillosas, la preparación de los tiros fué muy cuidada e insuperable, demostrándolo el hecho de que a pesar que en la mañana del día 18 de Agosto reinara una densa niebla, el tiro de la artillería se desarrolló como si la visual fuera excelente. La precisión de nuestros tiros está demostrada por los que visitaron el terreno conquistado y por lo que refieren los prisioneros. El fuego de interdicción contra las comunicaciones enemigas, paralizó completamente el servicio de las mismas. En algunas cavernas se encontraron heridos después de cinco días, debido a la imposibilidad de transportarlos. Los abastecimientos faltaron enseguida. En la estación Sesana el movimiento ferroviario fué paralizado y la estación de Opcina fué repetidas veces alcanzada por los tiros de nuestros cañones de grueso calibre.

En las retaguardias enemigas se manifestó un desórden indescriptible. También las fotografías sacadas por nuestros aviadores documentan la eficacia de nuestros tiros y los gravísimos perjuicios ocasionados. Barracas, depósitos enemigos, vías férreas, construcciones telegráficas, acueductos, caminos de tropas y concentraciones de soldados fueron bombardeados sufriendo pérdidas gravísimas; los refuerzos fueron literalmente segados y algunas unidades destruídas. En estos éxitos participaron baterías medias y gruesas francesas y baterías medias inglesas en un total de 89 que participaron en la lucha con audacia y valor. El contralor de los tiros de las baterías francesas fué ejecutado por una escuadrilla de aviadores franceses. Los diarios enemigos publicaron que tropas de infantería francesa combaten en el frente italiano. Si hubiera en el frente italiano tropas de infantería francesa, encontrarían entre los soldados de Italia los hermanos de armas de 1859: pero no las hay y si las hubiera, los italianos se mostrarían orgullosos de ello y lo harían saber a todo el mundo."

La evacuación de Riga

AMSTERDAM, 3—De fuente alemana se asegura que los teutones ocuparon una parte de Riga.

PETROGRAD, 3—La evacuación de Riga se dispuso para evitar su destrucción, pues los teutones habían arrojado numerosas bombas incendiarias sobre ella.

AMSTERDAM, 3—Dícese que los teutones han traspuesto el Duvina a la altura de Riga, rechazando a los rusos.

LONDRES, 3—El comunicado oficial ruso anuncia que en vista de la situación amenazadora se ha dado la orden de bandonar la región de Riga.

La C. de Estocolmo

REUNION BRITANICA

LONDRES, 3 —Telegrafían de Blackpool que se ha inaugurado el 49.o Congreso Anual de Trades Union bajo la presidencia de Mr. John Hill, y la asistencia de numerosos leader obreros y de Mr. Henderson. Este Congreso decidirá la cuestión sobre el envío de delegados a la Conferencia de Estocolmo.

La mayoría de los delegados representando a más de tres millones de trabajadores sindicados llegaron a Blackpool desde el sábado.

Los 163 delegados representando a la federación de obreros mineros de la Gran Bretaña se reunieron y decidieron por unanimidad apoyar el informe presentado por el Comité Parlamentario del congreso de Sindicatos sobre la cuestión de Estocolmo, informe que declara que la conferencia es imposible en las actuales circunstancias, aconsejando al Congreso de Sindicatos de esforzarse para asegurar el acuerdo de las clases obreras de los países Aliados sobre los fines de la guerra y que la reunión de la Conferencia de Estocolmo esté subordinada a este acuerdo.

Los delegados de la Unión Nacional de obreros ferrocarrileros se reunieron igualmente y decidieron apoyar el informe.

La opinión dominante entre las personalidades sindicalistas es que el Comité Parlamentario ha encontrado muy sabiamente el camino para salir de esa situación difícil y que a menos que las previsiones actuales sean contradichas por los acontecimientos, los sindicalistas se declararán de una manera no equívoca, enemigos de todo encuentro con los delegados enemigos.

Mitines suspendidos

NUEVA YORK, 3—Comunican de Chicago que el Comité Ejecutivo de la Asociación del Pueblo anunció anoche, que sus proyectos de celebrar otros meetings fueron anulados y que los delegados recibieron orden de regresar a sus puntos de residencia.

El martirio de Senlis

PALABRAS DE BOURGEOIS

PARIS, 3 — Mr. Leon Bourgeois, Ministro de Trabajo, pronunciando un discurso en Senlis en ocasión del tercer aniversario del martirio de esa ciudad dió lectura a documentos probando que Alemania organizó metódicamente el terror en Francia, pensando que era suficiente amenazar, golpear y dar punta pies a los inocentes para que el mundo reculara ante ellos espantado. Comparó esta guerra con las antiguas guerras de exterminio. Manifestó sus sentimientos de consuelo, de esperanza y de fé, debidos a los valientes ejércitos franceses y Aliados.

Proclamó, finalmente, que el derecho violado tendrá que ser garantido, la libertad asegurada y todos los castigos necesarios pronunciados, pues el Gobierno de la República y la nación entera prestaron juramento a este respecto.

Las ambiciones alemanas

COMENTARIO INGLES

LONDRES, 3—"The Times" comentando la orientación de la política de conquista alemana dice que los vastos recursos naturales de la América del Sur han sido codiciados desde hace mucho tiempo por los alemanes.

La entrada de los Estados Unidos en la guerra renovó la discusión sobre las ambiciones alemanas en esas regiones, discusión cuya franqueza no puede dejar de interesar y de herir los sentimientos republicanos de los dos Américas.

Proyectos grandiosos fueron revelados así como las tendencias de las aspiraciones alemanas, pero no hay que olvidar que el militarismo realizaría, si podía, los sueños de los profesores de Alemania, la que está convencida de que es necesario edificar un nuevo bloc para su explotación económica después de la guerra y que sería la base naval y militar indispensable para la guerra próxima.

Las escuelas del "Mittel Europa" y "Mittel Afrika" se disputan ásperamente el terreno y he aquí que la escuela del "Mittel Europa" extiende sus designios sobre América Central y Meridional y Von Zimmerman vé en ello el medio de realizar el sueño alemán de dominación. Separando a la América Latina de la América del Norte se pondría a la primera bajo la dependencia de los alemanes, lo que suministraría al comercio y a la industria alemanas arruinados, los inagotables recursos americanos. Este proyecto, por más fantástico que parezca revela los fines de Alemania que quieren volver a conquistar sus colonias, no por su valor económico, pero sí como un medio militar. Ella quiere levantar tropas negras que le permitirían dominar en Africa y amenazar todas las bases navales de los Aliados para impedir así que Inglaterra agrupe fuerzas navales en el Mar Norte. Su alianza con la América del Sur molestando a los Estados Unidos permitiría a Alemania de completar su dominación mundial. Hay en esto un conflicto de ideales y no de razas. Todos los estados sudamericanos son amantes de su ideal democrático.

Que el latino demócrata como el anglo sajón demócrata se unan en la reprobación del militarismo alemán, de sus principios, sus crímenes y sus ambiciones.

Ataques rechazados

BOMBARDEO DE DUNKERQUE Y BELFORT

PARIS, 3 (Oficial)—En el frente del Aisne hubo lucha, de artillería violenta entre Carny y Hurtebise.

Rechazamos cuatro ataques contra nuestras líneas al oeste de Hurtebise.

Hemos rechazado otro ataque en la meseta del Ailles.

En la orilla derecha del Meuse hubo gran actividad de artillería en el frente de Samogneux & Beaumont.

Ha fracasado un golpe de mano enemigo en el Woevre al noroeste de Limey.

Hemos capturado prisioneros.

Aviadores alemanes bombardearon Dunkerque y Belfort.

Varios civiles en Dunkerque resultaron muertos ó heridos.

Canje de prisioneros

ROMA, 3—Comunican de Como que ha llegado allí la octava expedición de prisioneros italianos compuesta de 36 oficiales y de 262 soldados, siendo recibidos con gran entusiasmo.

Golpe de mano

UN ATAQUE FRUSTRADO

LONDRES, 3 (Oficial) — Rechazamos ayer de noche una tercera tentativa del enemigo para capturar nuestros puestos avanzados al sudoeste de Havrincourt.

Hemos tenido éxito en un golpe de mano al sudeste de Monchy le Preux destruyendo trincheras enemigas.

También capturamos diez y ocho prisioneros.

Nuevos éxitos italianos

APRESAN 347 AUSTRIACOS

ROMA, 3 (Oficial)—En el valle de Brestovizza hemos continuado avanzando hacia Oriente arrancando al enemigo algunas colinas.

Entre el 1 y el 2 del corriente hemos capturado en el frente Juliano ocho oficiales y 339 soldados.

La cooperación brasileña

EXTENDIENDO LA VIGILANCIA

RIO JANEIRO, 3—Es voz corriente en los círculos marítimos que el gobierno estudia la necesidad de aumentar su flota en lo que se refiere a las unidades menores con objeto de poder satisfacer el compromiso probable de extender la vigilancia en el Atlántico a pedido de los Aliados.

En el caso de así resolverse, el Brasil procedería a aumentar su flota de torpederos y destroyers.

Contra la C. de Estocolmo

LONDRES, 3—Informan de Blackpool que el ex-ministro Mr. Henderson que sostuvo enérgicamente hasta ahora la celebración de la conferencia de Estocolmo, endosó la recomendación al Comité Parlamentario, de que se abstenga por el momento de concurrir a una conferencia internacional.

Funcionarios en huelga

EN PORTUGAL

PARIS, 3 — Según informes procedentes de Madrid los empleados de correos y telégrafos de Portugal se declararon en huelga. Todas las comunicaciones están suspendidas.

No ha llegado a esta capital ninguna otra información sobre la situación en Portugal.

MADRID, 3—El gobierno carece de noticias respecto a la huelga de empleados de correos y telégrafos de Portugal.

Saludo de Wilson

A LOS SOLDADOS QUE PARTEN

WASHINGTON, 3—El presidente de la República, Mr. Wilson, saludó a los soldados del ejército nacional creado por conscripción, asegurándoles la confianza y el afecto entero del país y rogando a Dios de protegerlos y guiarlos en el camino y también de contemplarlos pues son los soldados de la Libertad.

La cuestión de la paz en el Reichstag

SE NEGOCIARÁ PRONTO?

AMSTERDAM, 3 — De fuente digna de fe se asegura que la próxima sesión del Reichstag será consagrada exclusivamente a la cuestión de la paz, pues la mayoría decidió provocar una declaración del gobierno relativa al mínimum del programa sobre la paz.

Se dice que el gobierno cederá en vista de negociar la paz antes de Navidad y se asegura que Alemania favorece la idea de que los plenipotenciarios se reunen en La Haya, Berna o Copenhague, pero con preferencia en La Haya.

Ventajas alemanas parciales

EN RUMANIA SON RECHAZADOS

PETROGRAD, 3 (oficial) — En la margen izquierda del Dvina al oeste de Riga nos hemos retirado a la línea Bilderlingshorf Medem Dalen. Los alemanes atacaron en el frente Melmugor Akripto y Lausin y confluente del río Oger y penetraron en nuestras posiciones del río Jaegel. En la región de Melmugor algunos destacamentos abandonaron voluntariamente sus posiciones. En Rumania en dirección a Foscani el enemigo atacó las posiciones rumanas en la región de Geurille y Varnitza siendo rechazado con grandes pérdidas.

Ultimo momento

Hasta las 4.30 a. m.

(Información particular)

Raid de aeroplanos

EN LA COSTA INGLESA

LONDRES, 4—Una comunicación oficial anuncia: Aeroplanos alemanes pasaron esta noche sobre la costa occidental inglesa y lanzaron bombas.

Aeroplanos ingleses partieron en su persecución.

NUEVA YORK, 4—Comunican de Londres que una escuadrilla de aeroplanos enemigos intentó avanzar esta noche en territorio británico.

Dada la señal de alarma, los aviones ingleses de defensa salieron al encuentro. La escuadrilla enemiga se dividió, siendo perseguida.

Se sabe que se entabló combate entre algunos aparatos, creyéndose que un aeroplano alemán fué derribado.

Las aeronaves enemigas fueron señaladas entre Margate y Douvres.

Cañoneos intermitentes

GOLPE DE MANO

PARIS, 4—El comunicado oficial de las once de la noche, anuncia: Hubo cañoneos intermitentes en diversos puntos, siendo más vivo en la orilla izquierda del Mosa.

Hemos ejecutado un golpe de mano con buenos resultados al oeste del camino de Saint Hilaire a Saint-Souplet, trayendo prisioneros.

La retirada rusa

Frente á Riga

Ventajas y rechazo de los alemanes

NUEVA YORK, 4—Los telegramas oficiales de distinto conducto confirman lo que hace tres días anticipáramos a EL SIGLO respecto a la inminencia de una ofensiva alemana en la región de Riga.

Efectivamente, anteayer iniciaron los teutones un furioso bombardeo sobre las posiciones rusas junto al Dvina.

El comando ruso—según las comunicaciones recibidas—juzgó conveniente el abandono de las mismas, substrayendo así a sus fuerzas de un sacrificio vano.

Luego los alemanes atacaron, simultáneamente, en diversos puntos, especialmente entre Lausin y Melguror, llegando hasta las márgenes del río Jagel. En esa zona la lucha fué encarnizada.

Los rusos anuncian haber infligido al enemigo muchas pérdidas.—(Agencia Americana).

LONDRES, 4—Trasmiten de Petrograd que los alemanes intentaron el paso del Dvina cerca de Jacobstadt, siendo rechazados.

Actualmente bombardean violentamente las posiciones rusas entre Riga y Glasmanka.

El enemigo logró internarse cerca de la desembocadura del río Oger.

Incursión rechazada

3 AEROPLANOS DERRIBADOS

LONDRES, 4—Dice así el comunicado de medianoche: Hemos rechazado una incursión enemiga al sudoeste de La Bassée. La artillería alemana desplegó gran actividad al norte de Ypres. Nuestros aviadores bombardearon eficazmente aeródromos alemanes, derribaron a un aeroplano enemigo y obligaron a otro a aterrizar. Falta uno de los nuestros.

No concurrirán

LOS INGLESES A LA C. DE ESTOCOLMO

LONDRES, 4—Los diarios comentando el nievo aplazamiento de fecha en que ha de celebrarse la conferencia S. de Estocolmo, opinan que los organizadores de este acto van perdiendo las esperanzas que abrigaban en el éxito. El "Daily Mail" dice que después de las resoluciones adoptadas por los socialistas aliados que se reunieron en Londres, la conferencia de Estocolmo no puede llegar al resultado que se proponen los organizadores. Las mismas impresiones exteriorizan los diarios franceses en su mayoría.

Por otra parte los gobiernos aliados parecen dispuestos a tener con firmeza su resolución de no otorgar pasaportes a los delegados designados por los socialistas.

Es considerada de gran importancia la actitud del ex-ministro Mr. Henderson, leader del partido laborista, quien como se recordará, hizo manifestaciones favorables a la asistencia a la Conferencia de Estocolmo, por cuya causa abandonó la cartera que desempeñaba, y que ahora se declara contrario a la concurrencia. Al justificar su cambio de ideas, Mr. Henderson dijo que las circunstancias derivadas de la reciente conferencia de socialistas aliados lo obligaron a modificar su opinión. No se puede concurrir a la Conferencia de Estocolmo, agregó, sin que todos estemos de acuerdo, previamente, sobre los trabajos y actitudes a observar en ella. De hacerlo en esas circunstancias sería peligroso.

Los dirigentes de la Federación de Mineros creen que la mayoría de los mineros británicos, por intermedio de sus delegados, se opondrán a la concurrencia a la Conferencia.

Desmentido brasileño

RIO JANEIRO, 4—En un diario de San Pablo se publicó la noticia de que el gobierno enviaría tropas a Europa y que arrendaría los vapores ex-alemanes a un país de la "Entente".

Los ministros de la Guerra y de la Marina nos autorizaron a desmentir tales noticias.

—A bordo del vapor "Vauban" llegó hoy el periodista japonés Kazan Kaihara, editor de una revista de Tokio.

Su viaje responde al deseo de fundar aquí un diario.

—El delegado confidencial mejicano señor A. Manero, se despidió de los miembros del gobierno y de la prensa.—(Agencia Americana).

La lucha en Rumania

LOS RUMANOS RECHAZAN A LOS TEUTONES

LONDRES, 4—Trasmiten de Petrograd que la lucha sigue con encarnizamiento en Rumania.

Los rumanos dan prueba de un arrojo insuperable. En la región de Foscani, a pesar de la desproporción, lograron desalojar varias veces al enemigo de sus posiciones, causándoles bajas enormes.

Actualmente mantienen sus posiciones del sector de Varnitza, parte de las cuales les arrebataron dos veces los austro-teutones.

Aeroplanos enemigos lanzaron bombas en Jassy, matando a varios civiles.

Notas hispanas

MADRID, 3 — Comunican oficialmente de Oviedo que en todas las minas de esa región se trabaja solo para su conservación.

MADRID, 3—Telegrafían de San Sebastián que se ha inaugurado allí el Congreso de Abogados bajo la presidencia del rey Alfonso. Entre los congresistas figuran el Marqués de Alhucemas, el duque de Mandas y el señor Calbetón. Los oradores anhelaron la paz de Europa predominando el derecho. Se dieron vivas a España, al rey Alfonso y a la justicia.

MADRID, 3—Comunican de Bilbao que el señor Alba presidirá en breve un acto público allí.

MADRID, 3—Informan de Valencia que la Unión Gremial ha protestado contra el aumento de las tarifas ferroviarias que quebrantarán a la industria y al comercio.

Se cree inevitable la suba del precio del pan.

Veterano fallecido

BUENOS AIRES, 3 — Falleció ayer el teniente coronel Luis C. Caronti. El extinto prestó importantes servicios en las campañas del desierto. En su testamento deja una valiosa biblioteca al Círculo Militar.

Distinción a Fels

BUENOS AIRES, 3—El aviador Fels será nombrado estafetero aéreo honorario en recompensa de su último raid a Montevideo.

Agradecimiento uruguayo

BUENOS AIRES, 3—El Secretario de la Legación del Uruguay, señor Cerdan, concurrió a la Cancillería para agradecer el envío del acorazado «Pueyrredon» a Montevideo en ocasión de las fiestas patrias.

Grave situación

BUENOS AIRES, 4—Las últimas noticias de Santa Fe dicen que la huelga se agrava.

Los obreros de la usina municipal de luz eléctrica presentaron un pliego de condiciones dando 24 horas para la aceptación. Fuerzas del escuadrón de seguridad custodian el edificio. El concejo deliberante se reunió para resolver las exigencias de los obreros. La agitación obrera se extiende también a Córdoba, pues esta noche se reunieron los ferroviarios de la empresa del Central-Córdoba para tratar la conveniencia de proclamar inmediatamente la huelga general del gremio. La situación es delicada.

Clásico que escapa a un impuesto

BUENOS AIRES, 3—Los diarios ponen de relieve que el proyectado impuesto sobre las carreras de caballos no hubiera podido ser aplicado ayer en el Clásico Jockey Club, pidiendo por consiguiente la modificación de esa proyecto.

COMERCIO, INDUSTRIAS, FINANZAS Y MARITIMAS

BOLSA

Montevideo, Setiembre 3 de 1917.

LA RUEDA

Deuda Consolidada

$ 5.400	para mañana	71.40 o|o
3.400	idem idem	71.40 "
23.500	fin de mes	71.70 "
23.500	fin de Octubre	72.00 "
23.500	para mañana	71.40 "

Deuda Interna Conversión 1916 6 ½ %

$ 6.000	para mañana	100.30 o|o
2.000	idem idem	100.20 "
5.000	idem idem	100.20 "
13.400	idem idem	100.20 "

Títulos Hipotecarios—Serie F

$ 22.000	para mañana	99.50 o|o
1.200	idem idem	99.50 "
1.000	idem idem	99.50 "

Títulos Hipotecarios—Serie O

$ 5.100	para mañana	98.40 o|o

Títulos Hipotecarios—Serie P

$ 10.000	para fin de mes	98.50 o|o

Títulos Hipotecarios—Serie R

$ 1.000	al contado	98.50 o|o
1.000	idem idem	98.40 "

2.a RUEDA

Deuda Consolidada

$ 5.400	para fin de mes	71.50 o|o
4.700	para fin Octubre	71.90 "
4.700	para fin de mes	71.50 "
4.700	idem idem	71.50 "
4.700	para fin Octubre	71.80 "

Empréstito de Conversión

$ 932.50	para mañana	93.50 o|o
932.50	idem idem	93.50 "
9.325	idem idem	93.50 "
932.50	idem idem	93.60 "

Deuda Interna 1916

$ 2.500	para mañana	100.20 o|o
2.000	idem idem	100.20 "
5.000	idem idem	100.20 "
8.700	idem idem	100.20 "
10.000	idem idem	100.00 "
1.000	idem idem	100.00 "
1.625	idem idem	100.00 "

Banco Popular

50	acciones fin de mes	93.00 o|o
50	idem idem idem	93.00 "
50	idem idem idem	93.00 "
100	idem idem idem	93.00 "
100	idem idem idem	93.00 "
50	idem idem idem	93.00 "
50	idem idem idem	93.00 "
50	idem idem idem	93.00 "
100	idem idem idem	93.10 "

Títulos Hipotecarios—Serie G

$ 1.700	para mañana	98.30 o|o

Títulos Hipotecarios—Serie H

$ 1.700	para mañana	98.30 o|o

Títulos Hipotecarios—Serie M

$ 2.000	para mañana	98.50 o|o

Títulos Hipotecarios—Serie N

$ 1.500	para mañana	98.40 o|o
2.500	idem idem	98.40 "
2.500	idem idem	98.40 "
1.700	idem idem	98.40 "

Títulos Hipotecarios—Serie O

$ 2.000	para mañana	98.40 o|o
1.000	idem idem	98.40 "

Títulos Hipotecarios—Serie P

$ 1.000	para mañana	98.40 o|o
10.000	para fin de mes	98.50 "

Títulos Hipotecarios—Serie Q

$ 5.000	para mañana	98.30 o|o
5.000	idem idem	98.40 "
1.000	idem idem	98.40 "
3.500	idem idem	98.50 "

BOLSA DE COMERCIO DE BUENOS AIRES

(Por telégrafo)

Buenos Aires, Setiembre 3 de 1917.

Cédulas Argentinas, Ley 8172, 96.
Id id, Ley 9155, 1.a serie, 95.20.
Id id, Ley 9155, 2.a serie, 93.80.
Crédito Argentino 1911, 87.50.
Cédulas K, 87.50.
Pavimentación Semestral, 75.60.
Certificados Municipales, 96.50.
Puerto Sastre, fin de mes, 3.25.
La Primitiva (Fábrica de Bolsas), 238.
Las Palmas del Chaco Austral, 95.
Sansinena, 150.
San Nicolás, 25.30.
Marina Mercante 114.50.
Banco Francés, 41.
Bonos Consolidación Banco Francés, 80.
Banco Galicia, 66.50.

Cambios

TIPOS DEL DIA

Tipos de mostrador y para el pago de letras

De £ 20 hasta £ 200.—Francos, Liras y Pesetas, 500 hasta 5.000.—Marcos 400 hasta 4.000 y $ 100 ams. hasta 1.000.

	90 d|v	Vista
Libras esterlinas	53 15|16	53 3|16
Francos	6.135	6.055
Francos (Amberes)		6.055
Liras		7.755
Pesetas (Madrid y Barcelona)		4.715
Marcos		—
Pesos americanos		95
Francos suizos		4.725

De £ 201 hasta £ 600.—Francos, Liras y Pesetas, 5.001 hasta 15.000.—Marcos 4.001 hasta 12.000, y $ 1.00 hasta 3.000 (americanos).

	90 d|v	Vista
Libras esterlinas	54	53 1|4
Francos	6.14	6.06
Francos (Amberes)		6.06
Liras		7.76
Pesetas (Madrid y Barcelona)		4.72
Marcos		
Pesos americanos		94.90
Francos suizos		4.73

Cantidades mayores

	Cable	Cheque
Londres	53 3|8	53 1|2
Paris	6.10	6.12
Italia	7.95	7.96
España	4.73	4.75
Alemania		
Nueva York	94.30	94.10

El cambio sobre Río de Janeiro 13|50.

Cambio de Río sobre Londres 12.

El cambio sobre Buenos Aires
Girador: 1 o|o.
Tomador: 1 1|2.

EN EL EXTERIOR

LONDRES, 3—Tipo de descuento del Banco de Inglaterra, 5 o|o; tipo de descuento del Banco de Francia, 5 o|o; tipo de descuento del Banco de Alemania, 5 o|o; tipo de descuento en Londres, por letras a 90 días, 4 3|4 o|o.

Cambios—París sobre Londres, a la vista, por libra esterlina, 27.40 francos; París sobre Italia, a la vista, por 100 liras, 77 francos; París sobre España, a la vista, por 500 pesetas, 627 francos; Lisboa sobre Londres, a la vista, por 1000 reis, 31 11|16 peniques; Italia sobre Londres, a la vista, por libra esterlina, 38.27 liras; Madrid sobre Londres, a la vista, por libra esterlina, 21.43 pesetas; Nueva York sobre Londres, a la vista, 4.75 5|8 $; Nueva York sobre Londres, a 60 días vista, 4.72 1|2; Nueva York sobre París, a la vista, por 1 $ oro americano, 5.77 1|4 francos; Londres sobre París, a 90 días vista, por libra esterlina, 27.64 francos; Londres sobre Madrid, a la vista, por 5 pesetas, 56 3|8 peniques; Londres sobre Génova, a la vista, por libra esterlina, 35.69 liras; Génova sobre Paris, a la vista, por 100 francos, 128.70 liras.

Deuda consolidada

SU COTIZACION EN LONDRES

Durante el mes de Agosto la Deuda Consolidada del Uruguay se cotizó en Londres a los tipos siguientes: [illegible]

Caja Argentina de Conversión

Movimiento de oro realizado en el día [illegible]

Saldo en caja [illegible]
Ley 9480 (en los bancos) [illegible]
Saldo en caja [illegible]
Circulación $ m|l. [illegible]

Indices económicos

Comercio exterior

Está representado por estas cifras, de Enero a Julio de 1916 y 17 respectivamente, sujetas las de exportación a las modificaciones que en los aforos pueda introducir el Consejo General de Estadística:

1917. Importación: $ 21.617.114. Exportación $ 53.213.391. — 1916. Importación: $ 19.471.264. Exportación: $ 37.010.531. Más en 1917. Importación: $ 2.145.850. Exportación: $16.202.860.

Crédito bancario

Para los rubros que se indican en el cuadro adjunto, la situación de los Bancos presenta las cifras siguientes:

Julio 1916—Encaje oro pesos 31.180.032. Descuentos y adelantos $ 67.623.250. Circulación total de emisión mayor $ 24.362.060.

Julio de 1917 — $ 46.777.281; $ 73.554.836; 29.209.910 respectivamente.

Para los depósitos son éstas las variantes:

Julio 1916 — Cuenta corriente: $ 26.617.027. A plazo, vista y Caja de Ahorro: $ 19.994.038.

Julio 1917—$ 35.666.307 y pesos 25.309.625 respectivamente.

Valores bursátiles

Las operaciones realizadas en la Bolsa de Montevideo en Julio de 1916 y 1917, presentan, respectivamente, estos valores:

Julio	Valor nominal	Valor efectivo
1917	$ 7:847.604	$ 7:197.225
1916	" 3:138.986	" 2:730.653

La proporción del valor efectivo sobre el nominal es, para 1916, de 86'9 o|o y para 1917, 4'8 o|o más alta, o sea de 91'7 o|o.

Rentas públicas

Véase el monto comparado de su recaudación en el primer mes de los ejercicios 1916-17 y 1917-18:

1916-17	$ 2:267.570
1917-18	" 2:752.950

De la suma de 1916-17, pesos 1:013.342 corresponden al período complementario del Ejercicio 1915-16, y de la de 1917-18, pesos 1:014.682 al de 1916-17. El aumento en el total es de $ 485.380.

Renta de Aduana

Las entradas por concepto de impuestos aduaneros, comprendidos para la suma de 1916-17 $ 466.019 del período complementario de 1915-16, y para la de 1917-18 pesos 408.268 del de 1916-17, ofrecen la presente comparación:

1916-17	$ 872.824
1917-18	" 868.170.

La disminución corresponde a los ingresos del período complementario 1916-17, aumentando los ordinarios en $ 53.097.

Ventas de ganado

El valor del ganado vendido por Tablada con destino a la elaboración de saladeros para la exportación, en Julio de 1916 y 17 comparado, presenta las cantidades que siguen:

Julio	Cantidad	Importe	Promedio
1916	5.789	$ 221.445	$ 38'26
1917	13.709	" 521.509	" 38'04

El cuadro siguiente presenta el del destinado a la producción frigorífica:

Julio	Cantidad	Importe	Promedio
1916	30.550	$ 1:425.590	$ 46'66
1917	58.564	" 2:521.904	" 43'06

Bolsa de Paris

PARIS, 3—Esta Bolsa de Comercio operó el sábado en calma.

Los títulos de 3 por ciento se vendieron a 62.25.

El empréstito de guerra de 5 por ciento obtuvo 87.85.

La libra esterlina se vendió a 27.18 francos.

Las acciones del Banco Español del Río de la Plata cerraron a 308 francos.

Cotización de Acciones

Tipos a que se han cotizado el sábado en Londres las acciones de los siguientes Bancos:

Londres y Río de la Plata, 34 1|2; Británico de la América del Sur, 17; Londres y Brasil, 23 1|2; Anglo-Sudamericano, 7.

Banco de Francia

LONDRES, 3 — Se ha publicado el informe semanal del Banco de Francia, de acuerdo con este extracto:

Los billetes en circulación ascienden a 20.568 millones de francos contra 20.468 en la semana pasada.

Los adelantos del banco al tesoro contra bonos de tesorería alcanzan 15 millones de francos contra 18 millones en la semana anterior.

Las cuentas corrientes arrojan un balance de 2782 millones de francos contra 2715 millones en la semana última.

El total de oro en existencia asciende a 5211 millones de francos contra 5209 millones en la semana anterior.

El total de plata en existencia asciende a 260 millones de francos contra 260 millones en la otra semana.

Las letras descontadas durante esta semana ascienden a 598 millones de francos contra 597 millones en la semana anterior.

La proporción entre el metálico y los billetes en circulación alcanza a 27.08 o|o contra 27.21 o|o en la semana pasada.

Apertura de Sucesiones

Se ha hecho público la apertura de las siguientes sucesiones:

Montevideo: Arnoldine Gertrudis Clementina Sunerdorp, Ramón B. Mundo y Petrona Mundo, Severina Martinez, Ana R. da Silva Bastos y Ferreira, Rosario Canelli, Ana luque de Fonseca, Joaquín Patrón o Quilterio Joaquín Patrón o Criterio Patrón.

Colonia: Francisco Dominelli.

Cerro Largo: Josefa Olmos de Negro.

Maldonado: Angela Mora de Gutierrez.

Paysandú: Deolinda Gonzalez de Valladao.

Tacuarembó: Juan Lago, Vicente Cardozo, Casto Falero.

Treinta Tres: Bolívar Baliñas, Eugenia Olivera.

Balances de los Bancos de Montevideo

BANCO MERCANTIL DEL RIO DE LA PLATA

Balance general al 30 de Junio 1917

ACTIVO

Caja. (Existencia)	$ 39.362.24
Varios deudores	" 822.794.26
Propiedades del Banco	" 143.945.51
Muebles y útiles	" 2.776.69
Patentes e impuestos	" 2.000.00
	$ 1.010.878.70
Valores depositados	" 397.347.34
	$ 1.408.226.04

PASIVO

Capital	$ 500.000.00
Varios acreedores	" 439.872.03
Provisión para deudores en gestión	" 32.620.80
Descuentos a vencer	" 8.655.97
Ganancias y pérdidas	" 29.729.90
	$ 1.010.878.70
Depositantes de valores	" 397.347.34
	$ 1.408.226.04

Demostración de la Cuenta Ganancias y Pérdidas al 30 de Junio de 1917

Por intereses	$ 10.628.25
Por comisiones	" 10.169.88
Por descuentos vencidos	" 13.845.11
Por beneficio sobre terrenos vendidos a plazo	" 1.968.83
Por propiedades Banco	" 1.162.27
	$ 37.775.34
A muebles y útiles	" 308.52
A gastos generales	" 5.736.92
A patente e impuestos	" 2.000.00
Saldo beneficio	" 29.729.90
	$ 37.775.34

Montevideo, 30 de Junio de 1917.
Facio y Peirano.

THE NATIONAL CITY BANK OF NEW YORK

(Sucursal en Montevideo)

Balance general del 3er. semestre, terminado en 30 de Junio de 1917

ACTIVO

Caja. Existencia en oro, billetes y plata	$ 359.713.46
Depositado en el Banco de la República	" 36.873.95
	$ 496.587.41
Deudores varios	$ 1.294.425.27
	$ 1.791.012.68
Valores depositados	" 1.357.264.80
	$ 3.148.277.48

PASIVO

Capital asignado para la Sucursal en Montevideo	$ 241.500.—
Ganancias y pérdidas (6 meses)	" 20.596.87
Descuentos a vencer	" 6.047.05
Acreedores varios	" 1.522.868.76
	$ 1.791.012.68
Valores depositados	" 1.357.264.80
	$ 3.148.277.48

La Sucursal fué inaugurada en Montevideo el 2 de Agosto de 1915.
W. F. Voorhies, Gerente.

ENTRADA DE GANADO

SALADEROS	Día 3	Total
Pedro Denis y Cía.	—	11.736
R. Tabarez y Cía.	—	16.948
Pedro Ferrés y Cía.	—	42.877
Cabezas	—	71.561

En igual fecha de 1916, 46.179.

Para Frigorífico

FRIGORIFICOS	Día 3	Total
Frigorífico Uruguayo	—	115.331
Frigorífico Montevideo	500	288.516
Cabezas	500	403.847

En igual fecha de 1916, 368.596.

Para Abasto

Entraron 1101 cabezas de ganado.

METALES

LONDRES, 3—Plata en barras, onza, 45 1|2.
Estaño cont. id id lbs. est. 242.10|.
Id a 90 días, id id 240.10.
NUEVA YORK, 3—Plata en barras, onza, 90 3|4.
Cobre libra id 26.
Id id a plazo, 25.
Estaño libra, cts. 61 3|4.
Plomo id id, 10 1|2.

Mercado de algodón

LIVERPOOL, 3—Para las entregas en Setiembre y Octubre, el algodón se cotizó el 1.o a 16.92 peniques la libra; para Octubre y Noviembre, a 16.20; y a 15.80 para Noviembre y Diciembre.

El sábado se vendieron 2.000 pacas de algodón.

NUEVA YORK, 3—Para las entregas en Octubre el algodón se cotizó a 22.23 centavos la libra; para Diciembre a 22.29, y para Enero de 1918, a 22.24.

Correspondencia para el exterior

"Infanta Isabel de Borbón", español, para Tenerife, Cádiz, Almería y Barcelona saldrá el 4 de Setiembre.

Correspondencia ordinaria 18 h. del día 4. Recomendada 16 h. del mismo día.

"Cratton Hall", norteamericano, para Nueva York saldrá el 6 de Setiembre.

Correspondencia ordinaria 13 h. del 6. Recomendada 11 h. del 6.

REMATES A EFECTUARSE

Día 4

Gomensoro y Castells, a las 3 p. m., en su local Piedras 318, de mercaderías para farmacias, sanatorios, laboratorios, almaceneros, tiendas, bazares, etc.

—A las 4 p. m., en el mismo local, de automóvil, carruajes y carros.

Novedades marítimas

VAPORES EN VIAJE

"Josiah Macry", norteamericano, procedente de Batan Ronge, llegó anteayer a Buenos Aires.

"Niels R. Fisen", danés, con procedencia de Nueva York, llegó anteayer a Buenos Aires.

"Ceylan", francés, del Havre para el Río de la Plata, salió ayer de Río de Janeiro. Según manifiesta el capitán se vió obligado a sostener combate con un submarino, sin que su nave sufriera daño alguno.

VELEROS EN VIAJE

Llegaron anteayer a Buenos Aires:

Barca norteamericana "Windrush" de Norfolk, con carbón, id noruega Alonso, de Norfolk, con carbón, id Baunen, de Baltimore, con carbón

Frutos de barraca

CUEROS VACUNOS SECOS

El movimiento de ventas en este mercado ha sido muy reducido concretándose solamente a unos pequeños lotes pelo de invierno. Los precios que rigen son los señalados.

	10 kilos
Lotes matadero superiores, sin garrapata, pelo de invierno	$ 7.80 a 8.00
Id id id id, pelo de verano	" 7.10 " 7.30
Id campo buenos a superiores sin garrapata, pelo de verano	" 7.70 " 7.90
Id id id id pelo de verano	" 6.90 " 7.10
Id id regulares a buenos, poca garrapata, pelo invierno	" 7.50 " 7.70
Id id con recargo de garrapata, según estado	Sin comprad.
Id pesados	" 6.50 " 6.60
Id inservibles	" 4.50 " 4.70
Id becerritos sin garrapata	" 8.00 " 8.20
Id id con garrapata	" 4.00 " 4.10
Id nonatos al barrer	" 8.00 " 8.20
Id id de vientre e inservibles	" " 2.00
Fronterizos buenos lotes, con poca garrapata, pelo invierno	" 7.30 " 7.50
Id según recargo de garrapata	" 6.80 " 7.10
Entre Ríos buenos lotes, de pelo	" 7.60 " 7.80
Correntinos, conj. buenos, según proporción pelo, despachado	Sin comprad.
Id id regulares, id id	"
Paraguayos conj. buenos, angostos, mayoría pelo, despachado	"
Cuyabanos, buenos lotes id inferiores a regulares	"

CUEROS VACUNOS SALADOS

Tanto la demanda como la exportación sigue retraída de plaza no demostrando interés por operar. Los precios que indicamos en la escala son los más posible de conseguir.

Novillos, lotes consumo y matadero, según peso, etc.	$ 9.73 a 9.90
Vacas id id id id	" 8.60 " 8.80
Novillos, lotes recargo de epidemia	" 9.10 " 9.20
Vacas id id	" 8.10 " 8.70
Vaquillonas de 15 a 17 kilos arriba, sin garrapata	" 7.30 " 7.50
Terneras, de 10 a 14 kilos arriba, id id	" 3.10 " 3.30
Becerros de menos de 10 kilos	" 2.20 " 2.36
Nonatos de rodeo, bien sacados y buen tamaño, sin tajos	" 1.10 " 1.20
Id id id regulares	" 0.90 " 1.00
Id id vientre	" 0.15 " 0.20

PIELES LANARES

Las operaciones en estas pieles se han desarrollado dentro de un mercado corriente y obteniéndose con facilidad al escala de precios que detallamos:

	Kilo
Merinos: 1|2 lana arriba según conjunto	$ 0.980 a 1.000
Id 1|4 id id id	" 0.820 " 0.830
Cruzas: 1|2 id id id	" 0.980 " 1.000
Id 1|4 id id id	" 0.830 " 0.840
Brasileros y fronterizos: 1|2 lana arriba	" 0.940 " 0.950
Id id 1|4 id id id	" 0.820 " 0.830
Maldesechos	" 0.850
Pelados	" 0.500
Id maldesechos	" 0.450
Corderitos, 10 piezas	" 0.55

CUEROS DE POTRO

Se efectuaron negocios dentro de los precios indicados:

	10 kilos
Sanos	$ 4.90 a 5.00
Mal desechos	" 2.50
Inservibles	" 1.25
	Uno
Salados	$ 3.90 a 4.00
Potrancas saladas	" 1.95 " 2.00
Potrillos	" 0.30 " 0.32

CUEROS SILVESTRES

	Kilo
Ciervos anchos	$ 0.33 a 0.35
Id angostos	" 0.22 " 0.25
Nutrias sacadas como bolsa o abiertas por el lomo libre de inservibles	" 0.35 " 0.95
Id. chicas y abiertas por la barriga, id id	" 0.42 " 0.45
	Uno
Carpinchos de cuenta	$ 0.30 a 0.40
Lobo grande de río	" 1.20 " 1.30
Id medianos	" 0.80 " 0.90
Venado	" 0.16
Cabra	" 0.56 " 0.60
Zorros con cola	" 0.12 " 0.15
Id sin cola	" 0.12 " 0.15

CERDA

Cotizamos firme:

	10 kilos
Mezcla buena del interior, peso neto	$ 4.10 a 4.15
De vaca sin garra	" 4.00 " 4.05

PLUMA DE AVESTRUZ

Sin cambio cotizamos:

	Kilo
Manga especial	$ 3.30 " 3.40
Buena y fresca	" 2.70 " 2.80
Regular y con chica	" 2.40 " 2.50

Mercado de Cereales

TRIGO

La situación del mercado para este cereal continúa siendo de pronunciada calma. Los precios que ofrecen los compradores son considerados bajos, motivo por el cual los vendedores no ceden el artículo. Cierra la plaza paralizada y con precios nominales.

	100 kilos
Superiores del litoral	Nominal
Buenos id id	"
Regulares id id	"
Superiores del interior	"
Buenos id id	"
Regulares id id	"
Fideos bue. a sup. s|clase	"
Id regulares	"

ENTRADAS

Por Estación Central: a R. y Achard 8 bolsas, á L. S. Martín 100, á S. y Patrón 41, a L. P. Pereyra 13, a F. P. Arrosa 45, a F. B. Helguera 9, a V. de Aguerre 146, a R. E. Butler 14, á Rospide Alvarez y Cía. 69, a José Liard 450.

Por Vía Fluvial: a Taranco y Cía. 2830 bolsas.

MAIZ

Plaza floja debido a que las ofertas siguen abundantes. Los precios alcanzados son los que señalamos:

Cuarentino seco	$ 5.00 a 5.10
Id regular	" 4.90 " 4.95
Común bueno, seco	" 4.10 " 4.15
Id regular	" 4.00 " 4.05
Morocho, bueno, seco	Nominal
Id regular	

ENTRADAS

Por Estación Central: á R. E. Butler 461 bolsas, a L. S. Martín 453, a R. y Achard 20, a V. y Rodríguez 173, a S. G. Aguerrebere 52, a J. Etcheverry 79, a S. Urán 108, a Balparda y Cía. 22, a L. Casas 21, a F. B. Helguera 108, a L. Rubio 21, a G. P. y Rodríguez 70, a E. Storace 67, a Julio E. Deluchi 31, a Taranco y Cía. 30, a P. y Alvarez 30, a Vanini Hnos. 84, a Rospide Alvarez y Cía. 73.

Por Estación Bella Vista, a José M. Suárez y Cía. 165 bolsas.

LINO

Mercado paralizado por falta de artículo disponible. Sus precios siguen nominales:

Base 4 o|o cuerpos extraños para exportación	Nominal
Consumo Amplo	"
Id según limpieza	"

ENTRADAS

Por Estación Central: a R. y Achard 2 bolsas, a L. Casas 5 id, á Luis S. Martín 81.

FORRAJES

Se cotiza con flojedad a los precios siguientes:

	100 kilos
Alfalfa superior	$ 2.30 a 2.50
Id buenas	" 1.90 " 2.20
Mezclas superior	" 1.90 " 2.10
Id buenas	" 1.50 " 1.70
Pasto superiores	" 1.70 " 1.90
Id buenos	" 1.40 " 1.60
Paja	" 0.80 " 1.00
Pasto cuchilla y bañado	" 1.60 " 1.70
Id de Millán	" 1.20 " 1.40

DIVERSOS PRODUCTOS AGRICOLAS

	101 kilos
Cebada, según clase, con bolsa	Nominal
Avenas, buenas, de estación	$ 4.50 a 4.60
Id regulares id	" 4.20 " 4.40
Granzas de campaña	$ 4.00 a 4.20
	16 kilos
Porotos manteca	" 2.15 " 2.20
Id blancos chicos y años	" 1.40 " 1.50
Varias clases y colores	" 0.90 " 1.00
Alpiste bueno a superior	" 0.75 " 0.80
Id regular	" 0.60 " 0.70
Paja de escoba según clase, metro	Nominal
Semilla de guinea según clase, los 100 kilos	$ 2.20 " 2.60
Papas nuevas del país	No hay

INDUSTRIA HARINERA

	10 kilos
Harina especial, según marca	$ 1.30
Id extra, id id	" 1.25
Id 1.a, id id	" 1.20
Id 2.a, id id	" 1.05
Id de maiz	" 0.75
	100 k.
Afrecho con bolsa, según fábrica, consumo	$ 2.30 " 2.60
Id id exportación	Sin cotización
Afrechillo, consumo	" 3.00 a 3.10
Id exportación	Sin cotización
Granzas	" 3.50

ENTRADA DE FRUTOS Y CEREALES

Días 1 y 2

Por Estación Central: 895 bolsas trigo, 1903 id maíz, 88 id lino, 2237 id papas, 400 id harina, 41 atados paja, 72 id afrecho, 2 id porotos, 5 bolsas lana, 3616 cueros vacunos secos, 511 id salados, 640 atados y 68 fardos lanares, 194 cueros potro, 49 atados y 163 cueros becerros, 10 atados varios, 31 atados corderos, 18 bolsas cerda.

Por Vía Fluvial: 2830 bolsas trigo, 217 bolsas papas, 100 alpiste.

Entradas de ultramar

Día 2

METEOR

Mobile bergantin sueco, a F. Vilaró con madera.

HOURGOMONT

Sydney (Australia) fragata inglesa a Houlders Brothers, con carga en tránsito.

OVERDALE

Bahía, vapor inglés a Christophersen Hnos., en lastre.

Entrada de los ríos y cabotaje

Día 2

Buenos Aires, vapor "Uruguay II", a N. Mihanovich, con la carga siguiente:

Carnelli y Cía: 500 bolsas papas.

Juan Peluffo y Cía., 250 bolsas papas.

José R. Piccardo, 900|2 postes algarrobo.

Caviglia Hnos., 31 rollizos madera dura.

López y Cía., 103 rollos alambre galvanizado.

Felipe Rotondo, 48 fardos pieles cabritos.

Juan Restelli e Rijos, 7 cjs tacos de madera.

Miles y García, 4 bultos cajones vacíos.

Giorello, Vallarino y Cía., 2 cjs cristales.

Héctor Pereira, 1 casco vino blanco.

Julio Mailhos, 50 cjs fósforos.

Chao Pietra y Batteone, 604 cueros vacunos salados, 44 cueros vacunos secos, 1 atado cueros becerros secos, 11 bolsas cerda.

Carga del vapor "Edinburgo", procedente de Asunción:

Banco Londres y Brasil, 500 cueros vacunos salados, 50 pipas sebo.

Buenos Aires, vapor argentino "Ciudad de Buenos Aires", a N. Mihanovich, en lastre.

Concepción del Uruguay, vapor nacional "San Salvador", a Vidal y Battestin con la carga siguiente:

De Paysandú:

P. J. Etchemendi, 1418 cueros vacunos secos.

Bertoni Hnos., 36 columnas hierro, 1 escalera, 1 tacho hierro, 2 id accesorios.

Vidal y Battestin, 184 barras hierro.

Deambrosis Hijo y Parma, 26 barricas sebo.

Concepción del Uruguay:

Chabanau y Cía., 112.000 kilos leña ñandubay.

Buenos Aires, vapor nacional "Heriberto", a Vidal y Battestin, con la carga siguiente:

Carlos Meratorio, 779 bolsas botellas vacías, 6041 damajuanas vacías.

Sociedad Uruguaya de Carbón y Sal, 8050 bolsas sal gruesa.

Buenos Aires, vapor nacional "Comercio" de Montevideo, a Fassari y Daneri, con la carga siguiente:

Carlos Abal, 28 fardos botellas vacías.

Mateo Brunet y Ca., 30 cjs chocolate.

Valentín Martinez y Ca., 249 cjs. vermouth.

Eugenio Barth y Ca., 130 damajuanas ácido muriático, 30 id ácido cítrico, 10 tambores ácido sulfúrico.

Carlos Rusiñol, 200 tanques alcohol puro.

Juan M. Merlo, 840 bolsas extracto de quebracho.

Día 3

Buenos Aires, vapor argentino Roma a N. Mihanovich en lastre.

Buenos Aires, vapor argentino Cabo Santa María a Dorner y Bernitt en lastre.

Dolores, pailebot nacional Irene, a Vidal y Battestin con 2250 hectólitros carbón vegetal.

Salto, vapor nacional Salus, a Vidal y Battestin con la carga siguiente:

De Salto:

A. Porta, 883 bultos envases vacíos.

De Buenos Aires:

A. y J. Mautone, 20.389 cueros vacunos secos.

Embarque de exportación

Día 3

Por Resguardo Principal

Buenos Aires, vapor argentino "Ciudad de Buenos Aires", por Julián Orfila, 196 caj. pescados, seis colleras; por Gabriel M. Martinez, 8 carneros en pie; por A. Lalanne 11 calentadores.

Por Resguardo Dársena I

Porto Suárez, vapor argentino "Inca", por A. Dermit, 154 bultos zapatería.

Corumbá, vapor argentino "Inca", por Carrau y Cía. 1 caj. queso.

Por Resguardo Dársena II

Génova, vapor italiano "Regina di Italia", por Vecino y Cía. 4000 cueros vacunos secos.

Por Resguardo M. de Frutos

Génova, vapor italiano "Regina di Italia", por A. Puig y Cía., 2114 cueros vacunos secos, por Faridone y Cía. 1610 cueros vacunos secos.

Barcelona, vapor español "Infanta I. de Borbón", por A. Rovira, 13 fardos lana seca.

Por Resguardo Punta Lobos

Génova, vapor italiano "Moncenisio", por Compañía Swift, 2391 cuartos delanteros congelados, con kilos 168.541, 2460 cuartos traseros congelados con 197.894 kilos.

Por Resguardo Cerro

Brasil, vapor brasilero "Itatinga", por A. E. Magariños, 30 fardos carne tasajo con 1566 kilos.

Por Resguardo Punta Sayago

Génova, vapor italiano "Regina di Italia", por Alberto Puig y Cía., 61 fardos lana con 16.980 kilos.

RENDIMIENTO DE FERROCARRILES DESDE EL 1.o DE JULIO

VIAS FERREAS	Longitud en millas 1916	Longitud en millas 1917	Fecha de semana	Entradas por semana 1916	Entradas por semana 1917	+ ó −	Rendimiento semanal por milla 1916	Rendimiento semanal por milla 1917	+ ó −	Total hasta la fecha 1916	Total hasta la fecha 1917	+ ó −
Uruguay												
Central Nord Este	271	271	Agosto 25	10.533	[illegible]	+ [illegible]	[illegible]	[illegible]	[illegible]	87.560	[illegible]	+ [illegible]
Prolongación del Norte	[illegible]	[illegible]	"	1.750	[illegible]	+ [illegible]	[illegible]	[illegible]	[illegible]	[illegible]	[illegible]	+ [illegible]
" Este	261	261	"	[illegible]	[illegible]	+ [illegible]	[illegible]	[illegible]	[illegible]	[illegible]	[illegible]	+ [illegible]
" Oeste	211	211	"	[illegible]	2.010	+ [illegible]	[illegible]	[illegible]	[illegible]	12.670	[illegible]	— [illegible]
Buenos Aires												
Gran Sud de Buenos Aires	[illegible]	[illegible]	Agosto 26	[illegible]	[illegible]	— [illegible]	[illegible]	[illegible]	[illegible]	[illegible]	[illegible]	— [illegible]
Oeste de Buenos Aires	[illegible]	[illegible]	"	33.000	42.000	— [illegible]	[illegible]	[illegible]	[illegible]	[illegible]	[illegible]	— [illegible]
Paraguay												
Central del Paraguay	[illegible]	[illegible]	Agosto 11	—	—	—	—	—	—	[illegible]	[illegible]	[illegible]

REMATES

Gomensoro & Castells

HOY

Mercaderías

Para farmacias, sanatorios, laboratorios, almaceneros, tiendas, bazares, etc.—18 piezas crea para sábanas. —Artículos para construcciones.— En nuestro salón: Piedras 318.

EL MARTES 4 del corriente, a las 2 p. m., remataremos a la más alta postura, cantidad de mercaderías según detalle. Algodones, gasas, vendas medicinales, chatas de hierro enlozadas, lámparas Berzelius, termómetros, 420 cajas para lápices, cápsulas grandes de hierro, 1 trompo universal, 20 sacos tiza, 350 tarros pintura, 5.000 carbones para lámpara, semillas alfalfa, plomo, aceite para máquinas, manteles, pañuelos, colchas, etc. etc. Hierro galvanizado, maderas, artículos para construcción, etc., etc.

Con intervención de Seguros y por cuenta de quien corresponda: 18 piezas crea para sábanas, 48 toallas.

Garantía: el 25 o|o. Comisión: el 5 o|o. La entrega al día siguiente.

2014-st.4.

Gomensoro y Castells

HOY

AUTOMOVIL, CARRUAJES y CARROS

En nuestro salón: Piedras 318

EL MARTES 4 de Setiembre, a las 4 p. m. Al mejor postor: 1 voiturette marca C. R. Brasier, 2 cilindros, 8 caballos fuerza; 1 carro de 4 ruedas con toldo, para reparto; 1 volanta de 4 ruedas, para campaña; 1 jardinera con arreos.

La entrega y pago al día siguiente. Comisión: el 5 o|o. Garantías: el 25 o|o. 2015-st.4.

Gomensoro y Castells

100 CAJONES ALCOHOL

En los Depósitos de Inflamables (Aguada)—Calle Francisco Tajes

EL MIERCOLES 5 de Setiembre, a las 3 p. m. En lotes a la vista: J. P. 100 cajones c|u. 36 1|4 litros alcohol 95.o, especial para licoristas, con 3 años de depósito. Venta en Depósito. Seña: 25 o|o. Comisión: 5 o|o. Otros informes: Piedras 318.

2016-st.5.

Gomensoro y Castells

50 barricas yerba 35 sacos fariña

Frente al Depósito Herrera 2, calle Zabala

EL MIERCOLES 5 de Setiembre, a las 2 p. m., descargado del vapor "Lapa", de Antonina:

En lotes a la vista

A. H. C., 50 barricas yerba 5.820 k.
P., 35 sacos fariña 2.800 k.

Despachado, oro sellado, sin reclamo.

Seña: 25 o|o. Comisión: 5 o|o.

2017-st.5.

Gomensoro y Castells

GENERAL PAZ núm. 1370

Entre Santa Lucía y Ejido

Barraquita con 3 piezas de tirantería de hierro, galpón hierro galvanizado, w. c.

Venta en la misma. — Produce $ 240 anuales.

EL SABADO 8 de Setiembre, a las 5 p. m., remataremos a la más alta postura, para pago de hipoteca.

Con arrimos pagos.

El terreno mide 8 mts. 59 de frente por 21 mts. 475 de fondo.

Títulos garantidos

Gastos de escrituración, certificados, etc., por cuenta del comprador, quien abonará en garantía el 9 o|o y 1 o|o de comisión.

2090-st.8.

Gomensoro y Castells

Durazno, 1403

Esquina Santa Lucía.— Casa baja.— Produce 420 $ anuales.—Venta como judicial.—Al mejor postor.—En la misma propiedad.

EL SABADO 8 de Setiembre, a las 4 p. m., remataremos a la más alta postura; hay que liquidar, para pago de hipoteca. Consta de 4 piezas, cocina, w. c., patio. Situada en muy buena posición; siempre está alquilada.

El terreno mide 125 mts. 43 dec. con 9 mts. 62 de frente a Durazno, por 13 mts. 143 a Santa Lucía. Caño maestro, arrimos y afirmado pagos.

Títulos garantidos

Gastos de escrituración y certificados por cuenta del comprador, quien abonará el 9 o|o en garantía y el 1 o|o de comisión.

2061-st.8.

Gomensoro y Castells

JUDICIAL—AL MEJOR POSTOR

EN COLOLÓ

Departamento de Soriano

Espléndida fracción de campo sobre el Paso del Correntino.— Lindando con la señora Emilia L. de Santillán y Arroyo Cololó por medio, con Francisco Fregeiro. —Area: 348 hectáreas 9.405 mts. cds.—El remate tendrá lugar en la Bolsa de Comercio de Montevideo.

EL JUEVES 4 de Octubre, a las 2 1|2 de la tarde, remataremos a la más alta postura, de acuerdo con el siguiente:

EDICTO—Por disposición del señor Juez Letrado de lo Civil e Intestados de tercer turno, doctor don Wenceslao Regules, dictada en el expediente caratulado: "Juan J. Hore y C.a, Julio Sienra y la Sucesión de Llewellyn Edwards contra Emilia Lapitz de Santillán, Ejecución de hipoteca", se hace saber al público que el día 4 de Octubre próximo, a las catorce horas y treinta, en el Vestíbulo de la Bolsa de Comercio, por intermedio de los rematadores señores Gomensoro y Castells, con asistencia del Alguacil y Actuario del Juzgado, se procederá a la venta en remate almoneda y al mejor postor, de una fracción de campo con las poblaciones, alambrados y demás construcciones que contiene, situado en el departamento de Soriano, compuesta según plano levantado el 30 de Noviembre de 1902 por el agrimensor don León Castro, de 348 hectáreas 9.405 centiáreas, lindando por el Norte y Oeste con campo que fué de doña Emilia Lapitz de Santillán; por el Este con el camino que conduce a Paso del Correntino y por el Sud, el arroyo Cololó en medio, con don Francisco Fregeiro. Se previene: 1.o que el mejor postor deberá consignar el diez por ciento de su oferta, en el acto de serle aceptada a los efectos del artículo 318 del Código de P. Civil, 2.o Que los gastos de escrituración y certificados serán de cuenta del comprador, 3.o Que los títulos y demás antecedentes se encuentran de manifiesto en esta Oficina Actuaria, calle Sarandí núm. 422, y a disposición de los interesados.—Montevideo, Agosto 30 de 1917.—Eloy G. Pereira, actuario.

2002-st.4.

Gomensoro y Castells

Valioso campo en la Estación La Lata. Area: 678 hectáreas, 8.505 metros.—Sobre las puntas del Arroyo San Juan, en una de las zonas mejores del departamento de Colonia, 13a. sección. —El remate se efectuará en la Bolsa de Comercio.

EL LUNES 10 de Setiembre, a las 2 y 30 p. m., remataremos a la más alta postura, esta magnífica fracción de campo de pastoreo, con excelentes aguadas del arroyo San Juan, alambrados. Límites: por el Norte el Camino que divide con Soriano, por medio con Juan P. Lamolle, por el Sud con Rafael Boga, por el Este, camino de la Cuchilla por medio, con A. R. Montegui y Suc. Germán y Luisa Detjen; por el Oeste con las puntas del arroyo San Juan, con Suc. Garbarrat.

Arrendado con contrato hasta Julio 1921, a $ 3.39 la hectárea.

Títulos buenos

Escrituración a cargo del comprador. Comisión: 1 o|o. Garantía: 5 o|o. Planos e informes: Piedras 318.

Facilidades de pago: 1|2 al contado, 1|2 a un año con opción a 2, en hipoteca, al interés corriente.

1807-st.9.

José L. Laugarou

Ofrece en venta particular

En su "Tattersall", Agraciada 1735, esquina Cuareim.

10 toros Durham puros de pedigree, rosillos y colorados, de 1 y 1|2 y 2 años, procedentes del conocido y acreditado establecimiento "La Hortensia", Mercedes, del señor Eduardo Cumplido.

Nota—En exhibición todos los días de 9 a 12 y de 2 a 6 p. m.

1893-s.n.6.

Francisco Piria

JUDICIAL

Al mejor postor

En el centro de la ciudad

Tres casas en un solo lote, con un área de 931 metros, teniendo 20 m. 83 de frente al Este por 42 m. 95 de fondo. Calle Andes N.os 1215 al 1221.

La venta se hará en un solo lote.

Como localidad central no hay nada mejor.

En estos puntos, nadie vende a ningún precio.

Las tres casas ocupan poco más de la mitad del terreno.

Este espléndido lote se presta para una edificación colosal, como para obtener gran renta.

Actualmente produce una renta de 200 pesos mensuales.

Al comprador, si lo desea, la Caja Nacional de Ahorros y Descuentos le facilitará en hipoteca 25.000 pesos, al 6 por ciento anual, por dos años de plazo.

El remate se efectuará el día 6 de Setiembre, a las 4 y media de la tarde.

Esta venta ha sido ordenada por el señor Juez Letrado de Comercio, doctor Alberto Gard y San Juan.

Títulos de primer orden.

Oportunamente grandes detalles.

1933-st.6.

Arturo Carbonell y Vives

JUDICIAL

Al mejor postor y en un solo lote de varios terrenos con los edificios y mejoras que contengan, situados en la ciudad de Mercedes departamento de Soriano.

(Por orden del Banco Hipotecario del Uruguay)

EL DIA 7 DEL MES DE SEPTIEMBRE proximo a las 15 horas (a las 3 de la tarde). En la Bolsa de Comercio de esta Capital de acuerdo con el siguiente

EDICTO—Por mandato del Señor Juez Letrado de lo Civil de segundo turno doctor don Jaime Cibils Larravide dictado en los autos caratulados Banco Hipotecario del Uruguay contra Gervasio L. Galarza ejecucion de hipoteca (N.o 2) se hace saber al público que el día 7 del mes de Septiembre próximo a las 3 de la tarde en el vestíbulo de la Bolsa de Comercio de esta Capital por el señor martillero doctor Arturo Carbonell y Vives asistido del Actuario y Alguacil del Juzgado se va a proceder a vender en remate público al mejor postor los siguientes bienes: A. Una finca y terreno situado en la ciudad de Mercedes departamento de Soriano en que está construida y mide 42 metros 95 centímetros de frente al Este sobre la calle Asamblea (hoy denominada Artigas) por 32 metros 642 milímetros de fondo que por formar esquina son tambien de frente al Sur sobre la calle Maldonado, lindando al Norte con doña María Martínez y al Oeste con don Martin Olazagasti (hijo). B. Una fraccion de terreno con el edificio que contiene ubicado en la ciudad de Mercedes departamento de Soriano con 42 metros 95 centímetros a la calle 25 de Mayo con la que linda por el Este por igual extension de fondo a la calle Yí con la que hace esquina y linda por el Norte al Sur y Oeste con don Pedro Soumastre. C. Un solar de terreno situado en la misma ciudad con una área de 32 metros 212 milímetros de frente al Oeste, que linda con la calle Sarandí por 42 metros 95 centímetros al Norte por donde linda con la calle Yí, confinando al Sur con doña Ascension Zapata de González y al Este con terreno del señor González. El segundo lote que mide 5 metros 45 centímetros al Este que linda con la calle 25 de Mayo por 42 metros 95 centís. de fondo al Norte que linda con Gervasio L. Galarza al Sur con Hipólito Sainz y al Oeste con doña Ascension Zapata de Gonzalez. Se previene 1.o: Que el mejor postor en el acto de serle aceptada su oferta deberá consignar en poder del actuario el 10 olo en garantía. 2.o: Que el mejor postor podrá si así lo desea (siempre que cubra el gravamen y demás acreencias) continuar con la hipoteca abonando los servicios vencidos al día de la escrituracion. 3.o: Que los antecedentes relativos se encuentran de manifiesto en la Oficina Actuaria de este Juzgado calle Zabala N.o 1327 a disposicion de los interesados y los títulos en el Banco Hipotecario del Uruguay. 4.o: Se hace constar que ha sido habilitado el feriado menor al solo efecto de esta publicacion.—Montevideo, Julio 28 de 1917.—Eduardo Díaz Falp, actuario.

Nota importante: Si el comprador hiciera uso de la facultad que le acuerda este edicto optando por continuar con el gravamen, solo deberá abonar al contado la diferencia entre el precio de venta y el gravamen que resulte el día de la escrituracion, el cual al 31 de Marzo de 1917 estaba reducido por amortizaciones efectuadas a la suma de $ 3.908.09. El servicio de la hipoteca deberá hacerse sobre la deuda originaria que era de $ 9.500.00 en títulos hipotecarios de la serie K.

Para mas informes ocúrrase al rematador calle Salsipuedes N.o 1511. Teléfono: La Uruguaya 22 (Cordón).

1683-St.7.

Antonio S. Zorrilla

JUDICIAL

La magnífica propiedad de bajos con garage

Calle Maldonado 1080 y 1072

Entre Paraguay y Río Negro

Ubicación brillante. — Construida a todo costo y con gran confort—Hermosa área 23 m. 62 de frente. —Total 902 m. 88.

El Miércoles 5 de Setiembre a las 4 p. m.

Venderé al mejor postor esta propiedad, en un solo lote, cuya distribución es así:

La casa calle Maldonado N.o 1080 consta de 8 amplias y hermosas habitaciones, cuarto de baño, 5 piezas de servicio, w. c., 2 grandes patios con claraboyas, etc. Calefacción, luz eléctrica y aguas corrientes. Carpintería, cristales y cerrajes finísimos.

La N.o 1072 consta de un garage con 4 locales con sus porteras independientes, gran caballeriza para 10 caballos, altillo para forrajes y depósitos, y 3 piezas habitaciones, pavimento empedrado.

Me abstengo de entrar en consideraciones tendientes á prestigiar esta valiosa propiedad, pido la visiten para constatar de visu su importancia.

De acuerdo con el siguiente:

EDICTO — De mandato del señor Juez Letrado de Comercio de primer turno doctor don Ovidio Grané, se hace saber que el día cinco de Setiembre próximo venidero a las 4 p. m. y en el lugar de su ubicación, el rematador señor Antonio S. Zorrilla, asistido del Alguacil y Actuario, procederá a la venta en remate público y al mejor postor, del siguiente bien: a) Una fracción de terreno con lo en ella edificado y demás mejoras que contiene, situada en la manzana número ciento [illegible] y cinco de esta ciudad de Montevideo, compuesta de una superficie [illegible] cuatrocientos cuarenta y dos [illegible] y dos decímetros, que [illegible] como sigue: doce metros [illegible] y cinco milímetros [illegible] a la calle Mal-

donado, por donde las construcciones están señaladas con el número mil ochenta, antes ciento ochenta y tres, por treinta y cuatro metros treinta y seis centímetros de fondo, lindando al Sur con los herederos de Martinelli, al Este con don Ricardo Haynes y por el Oeste con don Juan Cruz Costa. b) Una fracción de terreno con lo en ella edificado, y demás mejoras que contiene, situada en la manzana número cuarenta y cinco de esta ciudad de Montevideo, compuesta de diez metros setecientos treinta y siete milímetros de frente al Norte a la calle Maldonado, por donde la puerta del edificio está señalada con el número mil setenta y dos, antes ciento ochenta y uno, por cuarenta y dos metros noventa y cinco centímetros de fondo al Sur por donde linda con don Samuel Lafón, por el Este con doña María Ignacia Nogueira y doña Manuela Sautelices de Susviela y por el Oeste con don Luis Cardone. Se previene: 1.o Que los títulos y demás antecedentes, están en la Oficina Actuaria Rincón N.o 478 a disposición de lo interesados, por el término legal. 2.o Que el mejor postor deberá oblar y consignar en el acto del Remate el diez por ciento de su oferta en garantía de la misma. 3.o Que los gastos de certificados y escrituración, etc., serán de cuenta del comprador. Esta venta ha sido decretada en los autos seguidos por el Banco Italiano del Uruguay contra Deambrosio Legrand y Cía. ejecución de hipoteca. Montevideo, Agosto 17 de 1917.—Mateo Mario Figares, actuario.

Puede visitarse de 4 a 5 p. m.

Más informes: Misiones 1364.

1873-Set.5.

Antonio S. Zorrilla

JUDICIAL

Para partición de herencia

Casa central de bajos

Calle WASHINGTON Núm 267

Entre las de Colón y Pérez Castellanos

Base de venta 2|3 partes del Aforo de Contribución Inmobiliaria

O sean $ 6.333.33

Hermosa area 11 metros, 397 de frente por 41 m, 446 de fondo

El SABADO 8 de Setiembre a las 4 p. m.

Venderé esta bien ubicada propiedad que se compone de sala, antesala, escritorio, 5 dormitorios corridos, —2 piezas de altos, comedor, 2 patios y fondo con árboles, cocina, w. c. caño maestro y aguas corrientes. De acuerdo con el siguiente

EDICTO — Por mandato del señor Juez Letrado de lo Civil de segundo turno doctor don Jaime Cibils Larravide, dictado en los autos caratulados sucesión de Fermina del Pino de Freire, se hace saber al público que el día ocho del entrante Setiembre a las 4 de la tarde en el lugar de su ubicación se va a proceder por el martillero don Antonio S. Zorrilla asistido del Actuario y Alguacil del Juzgado a la venta en remate público del siguiente bien: Un solar de terreno y edificio en el construido con las mejoras que contiene situado en la vieja ciudad de esta capital compuesto el terreno de once metros 397 milímetros de frente al Sud a la calle Washington donde su puerta de entrada está señalada con el N.o 100 por 41 metros 446 milímetros de fondo al Norte por donde linda Masanés y Cía. por el Este con don Gabriel Munilla y por el Oeste con don Tomas Martinez y don Silas E. Burrows. Este bien se halla aforado para el pago de la contribución inmobiliaria en la suma de $ 9.500 según planilla que luce en autos. Se previene: 1.o Que no se admitirá oferta que no alcance a cubrir las 2|3 partes de la mencionada tasación. 2.o Que el mejor postor en el acto de serle aceptada su oferta deberá consignar en poder del Actuario el 10 o.o en garantía. 3.o Que los gastos de escrituración, certificados impuestos Universitarios etc. son de cuenta del comprador y 4.o Que los antecedentes relativos se encuentran de manifiesto en la Oficina Actuaria de este Juzgado calle Zabala N.o 1327 a disposición de los interesados. Montevideo, Agosto 19 de 1917.—Eduardo Díaz Falp, actuario.

Puede visitarse de 4 a 5 p. m. Más informes a mis oficinas Misiones 1364.

1919.st.8.

Antonio S. Zorrilla

Judicial — Para partición de herencia

¡Buena casa de bajos

Muy bien situada!

Calle Salto N.o 1278, entre la Avenida Constituyente y la calle Soriano—En un radio de edificios valiosos y modernos. — Tirantería de hierro.

Base de venta $ 7000.00

El MIERCOLES 19 de Septiembre

A las 4 de la tarde

Venderé esta finca, compuesta de sala, 5 dormitorios, escritorio, comedor, 2 patios, cocina, despensa, cuarto de baño, w. c., etc., instalaciones de gas y aguas corrientes, de acuerdo con el siguiente:

EDICTO—Por mandato del señor Juez Letrado de lo Civil de segundo turno, doctor don Jaime Cibils Larravide, dictado en los autos caratulados Sucesión de Luis Barbagelata, se hace saber al público que el día diez y nueve del entrante Setiembre, a las cuatro de la tarde, en el lugar de su ubicación, se va a proceder por el martillero don Antonio S. Zorrilla, asistido del Actuario y Alguacil del Juzgado, a vender en remate público los siguientes bienes: 1.o Dos solares de terreno con el edificio y demás mejoras que contienen, situadas en esta Nueva Ciudad, compuestas en conjunto, por estar unidas, de 10 metros de frente al Oeste a la calle Salto, por donde está designada la puerta del edificio con el número 12; 27 metros 739 milímetros en el lado Sur, por donde linda con don Domingo Arruti; 26 metros 28 centímetros en el costado Norte, lindando con don Benito Santamarina y 9 metros 50 centímetros en el fondo, al Este, confinando con Mattos. Este bien tiene para la venta, la base de $ 7.000.00 Se previene: 1.o Que el mejor postor deberá consignar en poder del Actuario, en el acto de serle aceptada su oferta, el 10 ojo en garantía. 2.o Que los gastos de escrituración serán de cuenta de los compradores, y 3.o Que los antecedentes relativos se encuentran de manifiesto en la Oficina Actuaria de este Juzgado, calle Sarandí N.o 466, a disposición de los interesados.—Montevideo, Agosto 31 de 1917.—Eduardo Díaz Falp, actuario.

Por más informes, a mis oficinas, Misiones N.o 1364.

2027-st.19.

Antonio S. Zorrilla

JUDICIAL

Por partición de herencia

VALIOSOS CAMPOS EN YUQUERI

Costa del Arroyo LA RAPOSA

Cuarta Sección del Departamento de Artigas

Conocidos con el nombre de invernada de Tacurú

En 4 lotes por separado, con opción a todo el campo

O SEAN 3.267 HECTAREAS 6.734

Base de venta $ 26.00 hectárea

Miden las siguientes superficies:

Lote N.o 1: 799 H. 3.536 m., más una sobra de 23 H. 1.421 m. que van por muertos. Lote N.o 2: 821 H. 6.447 m. Lote N.o 3: 822 H. 4.097 m. Lote N.o 4: 823 H. 5.997 m.

Son reputados como los mejores campos del departamento de Artigas, por la excelente calidad de sus tierras, por su pasturas finas y abundantes y por sus aguadas permanentes, aparte de los ojos de agua, que no comprenden ningún bañado.

Distan 20 kilómetros de la Estación **Tres Cruces**, F. C. del Norte del Uruguay, y 25 de **San Eugenio**, capital del departamento, y lindan con la comisaría y la escuela.

Pertenecen a la sucesión del doctor Juan Pedro Castro.—Base de venta: $ 26.00 la hectárea.

Facilidades de pago: Estos campos reconocen un gravamen a favor del Banco Hipotecario del Uruguay, por $ 54.000.00, en cédulas serie Q. Ahora bien, dicho gravamen ha sido repartido entre las 4 fracciones en venta, en la forma siguiente:

Fracción N.o 1, $ 13.400.00. Fracción N.o 2, 13.700.00. Fracción N.o 3, $ 13.700.00. Fracción N.o 4, $ 13.200.00.

Los compradores, si así lo desean, podrá ncontinuar con los expresados gravámenes, abonando la diferencia entre el tipo de cotización bursátil oficial de las cédulas, en el día de la venta, y su valor nominal.

En la Bolsa de Comercio

Zabala esquina Piedras

EL MIERCOLES 3 de Octubre, a las 2 1|2 p. m., de acuerdo con el siguiente:

EDICTO — Por disposición del señor Juez Letrado de lo Civil e Intestados de tercer turno, doctor don Wenceslao Regules, dictada en el expediente caratulado: "Testamentaría doctor don Juan Pedro Castro", se hace saber al público que el día tres de Octubre próximo, a las catorce horas y treinta, en el vestíbulo de la Bolsa de Comercio, por intermedio del rematador don Antonio S. Zorrilla con asistencia del Alguacil y Actuario del Juzgado, se procederá a la venta en remate almoneda y sobre la base que se indicará, por lotes separados de cuatro fracciones de campo con las mejoras que contengan y les correspondan, situadas en Yuqueri, 4.a sección judicial del departamento de Artigas, compuestas en conjunto, según título, de 3.267 hectáreas 6.734 dects. cuads. y señaladas en el plano firmado por el ingeniero Donato Gaminara, en Abril del corriente año, con los números 1, 2, 3 y 4, cuya área y deslinde, según dicho plano, es así: El lote N.o 1, se compone, deducida la superficie del camino, de un área de 822 hectáreas 4.947 metros, incluida una sobra de 23 H. 1.421 metros lindando: por el Nord-Este con Angela S. y María E. de Nery; por el Sud-Este el arroyo de la Raposa en medio, con María J. Rodriguez, antes Aparicio D. Almeida, por el Sud-Oeste con el lote N.o 2 y por el Nord-Oeste, con más campo de la sucesión Castro. El lote N.o 2, se compone de 821 hectáreas 6.447 metros cuads., lindando: al Nord-Este con el lote anterior, al Este con el arroyo de la Raposa en medio, con María J. Rodriguez, antes Aparicio D. Almeida; por el Sud-Oeste con el lote N.o 3; por el Nord-Oeste, con más campo de la sucesión Castro. El lote N.o 3, se compone de 822 hectáreas, 4.097 metros cuads. y linda por el Nord-Este con la fracción anterior; por el Este, con el arroyo de la Raposa en medio, con Luis Rodriguez; por el Sud y Sud-Oeste, con la fracción N.o 4 y Jordan Paiva; por el Nord-Oeste con más campo de la sucesión Castro. Y el lote N.o 4, se compone, deducida la superficie del camino, de 823 hectáreas 5.997 metros cuads. lindando al Nord-Este, con la fracción anterior al Este y Sud, con el arroyo de la Raposa en medio, con Luis Rodriguez, Lucas Orihuela, Rea Silvia y Manuel Vargas, Serafina y Pedro Rodriguez, Manuel Luis Rodriguez y Manuela R. de Severo, y por el Sud-Oeste y Nord-Oeste, con sucesión Guillermo Brazeiro y Jordan Paiva. Se previene: 1.o Que la venta se realizará por lotes separados, teniendo el comprador o los compradores opción a otro lindero o todos los lotes, y que no se admitirá oferta que no exceda de la base de veinte y seis pesos la hectárea. 2.o Que el mejor postor deberá consignar el diez por ciento de su oferta, a los efectos del artículo 919 del Código de P. Civil. 3.o Que los antecedentes relativos se encuentran de manifiesto en la Oficina Actuaria de este Juzgado, calle Sarandí N.o 425, a disposición de los interesados y los títulos en el Banco Hipotecario del Uruguay. — Montevideo, Agosto 16 de 1917.—Eloy G. Pereira, actuario.

Por planos e informes, a mi oficina Misiones N.o 1364.

1920-h.n.o.

VAPORES

R. M. S. P. THE ROYAL MAIL STEAM PACKET COMPANY

SALIDAS PARA EL BRASIL Y EUROPA

De La Plata DARRO . . . . . Setiembre

P. S. N. C. THE PACIFIC Steam Navigation Company

SALIDAS PARA EL PACIFICO

Por más informes, ocúrrase a los agentes

MACLEAN Y STAPLEDON. PIEDRAS, 332

1062-pte.

Línea de vapores Correos Españoles

PINILLOS IZQUIERDO & Cía

Servicio fijo de vapores correos con Telegrafía Marconi

El día 14 de Setiembre saldrá el vapor-correo español

BALMES

con destino a Santos, Las Palmas, Cádiz y Barcelona

Agentes generales: CARRAU & Cía., calle Uruguay núm. 932. Pte.

Lloyd Brazileiro

Línea del Pacífico

Vapor brasileño CUYABA

Saldrá el 10 de Septiembre, para Punta Arenas, Coronel y Valparaíso. Recibe carga y pasajeros de 1.a y 3.a clase.

Linea de Río Janeiro a Montevideo

Servicio regular de CARGA Y PASAJEROS

Salidas de Río Janeiro para Montevideo, todos los Viernes con escalas en Santos, Paranaguá, Antonina, San Francisco, Itajahy, Florianópolis, Río Grande, Pelotas, Por Alegre (con trasbordo en Río Grande) y Montevideo, regresando, con las mismas escalas, los días viernes a las 4 p. m.

Vapor brasileño FLORIANOPOLIS

Recibe cargas y pasajeros para todos los puertos de escala.

Sale el 7 de Septiembre, para Río de Janeiro y escalas.

Vapor brasileño RUY BARBOZA

Sale el 14 de Setiembre, para Río de Janeiro y escalas.

Recibe carga y pasajeros para todos los puertos de escala.

LINEA DE CORUMBA

SERVICIO DE CARGA

Vapor brasileño MIRANDA

Saldrá el 30 de Septiembre para Corumbá y escalas. Recibe cargas

Salidas para Corumbá una vez por mes, con escalas en Asunción, Aps Porto Murtinho, Forte de Coimbra y Porto Esperanza.

Recibe carga para Cuyaba con trasbordo en Corumbá, Bolivia y todos los puertos de Matto Grosso. Para informes dirigirse a

OSCAR ROMAGUERA, Agente

PIEDRAS, 363-367

Pte.-1245-h.n.o.

BANCOS

BANCO COMERCIAL

Establecido el año 1857. CERRITO 400 Esquina ZABALA

Capital autorizado	$ 4.000.000
» realizado	» 2.000.000
Fondo de reserva	» 840.000

DIRECTORIO: — José Saavedra, presidente; Dr. Alejandro Gallinal, vicepresidente; Nicolás Peirano, Félix Ortiz de Taranco, Dr. José Irureta Goyena, Antonio Goicoechea, Dr. José Ferco Santayana, vocales.

Hasta nuevo aviso regirá la siguiente tasa de intereses

ABONA

En cuenta corriente	No abona interés		
Depósitos a plazo fijo:			
3 meses	3 ½	%	anual
6 »	4 ½	%	»
12 »	4 ½	%	»
Caja de Ahorros y Sección Alcancías:			
De $ 1 a 5.000 a vencer cada 8 meses	4	%	»
De » 1 » 5.000 » » » 6 »	5	%	»

COBRA

Por descubiertos en cuenta corriente	Convencional
Por descuentos	»

NO CONFUNDIR CON EL

BANCO DEL COMERCIO, establecido en la Calle Cerrito, 378

Pte.

EL AHORRO no requiere un valor ni una inteligencia superiores, ni ninguna virtud sobrehumana. Sólo requiere sentido común y el poder resistir a fruiciones egoístas. Realmente, el ahorro no es sino el sentido común en acción por un ejercicio cotidiano.

Las personas que gastan todo lo que ganan, tienen que ser necesariamente débiles e impotentes; esclavos del tiempo y de las circunstancias.

S. Smiles (EL AHORRO)

Las ventajas positivas del ahorro y las facilidades para practicarlo y estimularlo quedan ampliamente evidenciadas con las ALCANCIAS que entrega el

Banco de la República

a toda persona que deposite DOS PESOS en la

CAJA DE AHORROS

Esos dos pesos ganan interés y el depositante puede retirarlos en cualquier momento.

Los saldos de dinero ganarán intereses de acuerdo con la siguiente escala:

De $ 1 a 300 6 ojo anual

» » 301 » 1.000 5 » »

Por mayor suma conv'cional

Artículo 12, párrafo 2.o de la Ley Orgánica del Banco de la República.

El Estado responde directamente de la emisión, depósitos y operaciones que realice el Banco.

Pte.

Banco Anglo Sud Americano

Calle CERRITO, 388 - Montevideo

El cual está incorporado el Banco de Londres, Méjico y Sud América

CASA MATRIZ: LONDRES

SUCURSALES:

FRANCIA: París, 19 Boulevard des Capucines y 23 Rue de la Paix

ESPAÑA: Madrid, Gran Vía 14; Barcelona, Paseo de Gracia 2 Bilbao 6 de la Estación.

ESTADOS UNIDOS DE NORTE AMERICA: New York, 60 Wall Street.

ARGENTINA: Buenos Aires, Bahía Blanca, Mendoza, Rosario de Santa Fé, Río Gallegos, Puerto Deseado, San Rafael (Provincia de Mendoza), Trelew, Comodoro Rivadavia (Gobernación del Chubut).

CHILE: Valparaíso, Santiago, Antofagasta, Chillán, Concepción, Copiapó, Coquimbo, Iquique, La Serena, Punta Arenas (Estrecho de Magallanes), Talcahuano.

				Oro uruguayo
Capital Autorizado	£ 5.000.000	ó sean	$	23.500.000
» Suscripto	» 4.500.000	»	»	21.150.000
» Integrado	» 2.250.000	»	»	10.575.000
Fondos de Reserva	» 1.583.827	»	»	7.443.900
Responsabilidad total para los acreedores	» 6.083.827	»	»	28.593.900

El Banco dá y toma giros, transferencias telegráficas y letras de cambio y emite cartas de crédito sobre el extranjero. Abre cuentas corrientes y recibe depósitos por plazos convencionales o en caja de ahorros, en condiciones muy favorables, las que pueden solicitarse en la Gerencia del Banco.

TASA DE INTERESES

Abona:		
En cuenta corriente	1 %	anual
Depósito a plazo fijo por 3 meses	3 %	»
Depósito a plazo fijo por 6 meses	4 ½ %	»
Depósito a plazo fijo por 12 meses	5 %	»
En Caja de Ahorros	4 %	»
En Caja de Ahorros a vencer cada 3 meses	4 ½ %	»
Cobra:		
Por descuentos y descubiertos en cuenta corriente	C'vncional	

F. T. JACOBY, Gerente.

Banco Francés

Supervielle & Cía.

ESTABLECIDO EN EL AÑO 1887

423 - 25 de Mayo - 427 — Montevideo

En comunicación directa con su casa de Buenos Aires

SUPERVIELLE & C.a - San Martín 156

OPERACIONES

Sección Banco: Descuentos, cobros, compra y venta de títulos y monedas extranjeras, cartas de crédito, órdenes de Bolsa, cauciones de títulos cotizables en la Bolsa, giros sobre el Interior y Exterior, cobro de cupones, custodia de títulos de renta.

Recibe dinero en cuenta corriente y a plazo fijo y efectúa toda clase de operaciones bancarias.

Sección Propiedades: Se ocupa de todo lo que se relaciona con las propiedades, tanto urbanas como rurales.

Sección Remates: Se encarga de vender (por cuenta de terceros) fincas, campos y terrenos, en subasta pública y particularmente.

Sección Coffres-Forts: Posee una completa instalación de "Cajas de Seguridad", que alquila a precios reducidos.

Sección Alcancías: Ofrece al público pequeñas cajas de niquel, destinadas a acumular fondos en "Cajas de Ahorros" disponibles para el depositante en cualquier momento.

Sección Representaciones: En esta Sección, cuyas oficinas se hallan en la misma calle 25 de Mayo 415, están instaladas las Agencias de Navegación "Sud Atlantique", "Transports Maritimes" y "France-Amerique".

Se encarga de la representación de casas extranjeras que deseen tramitar negocios de importancia en el Uruguay y Argentina.

Atiende por teléfono, órdenes relacionadas con las diversas Secciones del Banco y facilita detalles sobre cualquier asunto referente a las mismas.

JUAN M. GORLERO, Gerente.

Banco de Londres y Río de la Plata

418 — CALLE CERRITO — 418

Agencia: Río Negro esq. Miguelete

Casa matriz: en Londres. — Sucursales en: Francia: París; República O. del Uruguay: Paysandú y Salto; República Argentina: Buenos Aires, Barracas al Norte, Once de Setiembre, Boca, calle Santa Fe núm. 2122, calle Bernardo Irigoyen núm. 1138, Rosario de Santa Fe, Mendoza, Bahía Blanca, Concordia, Córdoba, Tucumán, Paraná; Brasil: Río de Janeiro, Santos, Sao Paulo, Pernambuco, Bahía, Pará, Curityba, Victoria, Manaos (agencia); Chile, Valparaíso y Santiago. Agencia en Nueva York

Capital autorizado: £ 4.000.000, o sean $ 18.800.000.

Capital suscripto: £ 3.000.000, o sean $ 14.100.000.

Capital integrado: £ 1.800.000, o sean $ 8.460.000.

Fondo de reserva: £ 2.000.000, o sean $ 9.400.000.

El Banco dá y toma giros y emite cartas de crédito sobre las principales ciudades del mundo. También expide giros postales sobre todos los pueblos de Italia que tengan Oficina Postal, y en general se ocupa de toda clase de operaciones bancarias.

TASA DE INTERESES

Se abona (según cantidad)

Por depósitos a 30 días de aviso, 1 % anual.

Por depósitos a 3 meses fijos, 3 % anual.

Por depósitos a 6 y 12 meses fijos, 4 % anual.

EN CAJA DE AHORROS CON LIBRETA

A vencer cada 3 meses, 3 % anual.

A vencer cada 6 meses, 4 % anual.

A vencer cada 12 meses, 4 % anual.

SE COBRA

Por adelantos en cuenta corriente, 9 % anual.

Por descuento de vales o conformes, convencional.

Montevideo, Marzo 20 de 1912.

Eduardo Richards, Gerente.

4-pte.

Banco Español del Río de la Plata

CALLE 25 de MAYO esq. ZABALA

CASA MATRIZ

Buenos Aires — Reconquista 2001

ESTABLECIDO EN 1886

	Moneda legal
Capital suscripto	$ 100.000.000.—
» integrado	» 98.146.200.—
Fondo de reserva	» 48.105.509.92
Prima a cobrar	» 1.112.280.—

Sucursales y agencias en toda la República Argentina:

Sucursales en el extranjero: Río de Janeiro, París, Madrid, Barcelona, Génova, Hamburgo, Londres, San Sebastián, Vigo, Coruña, Valencia y Bilbao.

Corresponsales directos en Europa, Asia y Africa.

Expide cartas de crédito, letras de cambio y transferencias por cable, compra y vende títulos y valores en las plazas comerciales.

Cobranzas y cupones y dividendos.

Se reciben valores y títulos en custodia.

Descuento y cobranzas y pagarés y letras.

Administración de propiedades y campos.

Se reciben depósitos, hasta nuevo aviso, en las condiciones siguientes:

En cuenta corriente	1	% anual
Depósitos a 30 días	1 ½	» »
» » 60 »	2 ½	» »
» » 90 »	3 ½	» »
» » 180 »	4	» »
Depósitos a mayor plazo	Convencional	
Depósito a premio con libreta, desde $ 10.00 hasta 10.000, después de 60 días	4	»

COBRA

En cuenta corriente	Convencional
En descuentos	»

Los señores accionistas tienen derecho, de acuerdo con el artículo 23 de los Estatutos, a depositar, sin comisión alguna, sus acciones en las cajas del Banco.

Montevideo, 31 de Marzo de 1917.

Mateo A. Roldán, Gerente.

London & Brazilian Bank, Limited

1477 — CALLE ZABALA — 1477

Capital suscripto (125.000 acciones de £ 20 c|u.)	£ 2.500.000
Capital integrado	» 1.250.000
Fondo de reserva	» 1.400.000

CASA MATRIZ

7, Tokenhouse Yard, Londres

República Argentina: Buenos Aires, Rosario de Santa Fe.

Brasil: Río de Janeiro, Pará, Manaos, Ceará, Pernambuco, Bahía, Santos, Sao Paulo, Curityba, Río Grande do Sul, Porto Alegre, Pelotas.

Francia: París (5 rue Scribe).

Estados Unidos: Nueva York (agencia), 55, Wall Street.

Portugal: Lisboa, Oporto.

El Banco tiene corresponsales en Portugal, Francia, Italia, España, Sud Africa, Turquía, Syria, Australia, Nueva Zelanda.

El Banco emite giros sobre las ciudades y pueblos principales de los países que preceden.

TASA DE INTERESES

El Banco abona:

En cuenta. Depósito a retirar con 30 días de aviso	3 %	anual
En cuenta. Depósito a retirar con 60 días de aviso	4 %	»
En cuenta. Depósito a 3 meses fijos	4 %	»
En cuenta. Depósito a 6 meses fijos	4 ½ %	»
En Caja de Ahorros, hasta $ 10.000	4 %	»
Por depósitos a mayor plazo	Convencional	

Se encarga de toda clase de negocios bancarios.

Banco de la República O. del Uruguay

FUNDADO EN 1896

Capital autorizado . . $ 25.000.000.—

» integrado . . » 14.894.528.23

CASA CENTRAL:

Calle Zabala esq. Cerrito

AGENCIAS EN MONTEVIDEO:

AGUADA—Avenida Rondeau esquina Valparaíso.

PASO DEL MOLINO—Calle Agraciada número 968.

AVENIDA FLORES—Avenida General Flores número 2206.

UNION—Calle 18 de Julio núm. 205.

SUCURSALES:

Artigas, Batlle y Ordóñez (J.), Canelones, Carmelo, Colonia, Dolores, Durazno, Florida, Fray Bentos, Lascano Maldonado, Melo, Mercedes, Minas, Nueva Helvecia, Nueva Palmira, Pando, Paso de los Toros, Paysandú, Rivera, Rocha, Rosario, Salto, San Carlos, San José, Santa Rosa del Cuareim, Sarandí del Yí, Sarandí Grande, Tacuarembó, Tala, Treinta y Tres, Trinidad.

OPERACIONES DEL BANCO

Cuentas corrientes en oro y plata

Descuentos de documentos de comercio.

Préstamos con garantía hipotecaria, a los agricultores pequeños, lecherías y otras industrias rurales, amortizables en cinco años.

Préstamos con garantías a los ganaderos para poblar o repoblar sus establecimientos, con amortizaciones dentro del plazo máximo de treinta meses.

Préstamos especiales para la adquisición de semillas y para los trabajos de esquila.

Cartas de Crédito y órdenes telegráficas sobre las plazas comerciales de Europa y América.

Giros sobre el exterior: sobre todas las ciudades de Europa y pueblos de España, Italia, Francia, Bélgica, Suiza, República Argentina, Brasil, etc.

Giros, órdenes telegráficas, transferencias sobre todas nuestras sucursales mediante pequeñas comisiones.

Cobranzas de letras y pagarés por cuentas de terceros.

Títulos en custodia. Compra y venta de títulos.

La Casa Central hasta nuevo aviso

ABONARA:

	o|o	hasta $
En cuenta corriente a oro	1	100.000
En depósitos a la vista	1	100.000
En Caja de Ahorros	3	5.000
En Id. Id. Alcancías	6	300
En Id. Id. Id. Id.	5	1.000
En Id. Id. mayores sumas	Convenc.	

En las cuentas antes mencionadas, solo se abonará interés cuando hayan transcurrido por lo menos 90 días desde la apertura de la cuenta.

	o|o	hasta $
En plazo fijo a 3 meses	2 ½	5.000
En plazo fijo a 6 meses	3	5.000
Por mayor plazo y suma	Convencional	

Por los depósitos a plata no se abonará interés.

COBRA:

Por descuento a oro	Convencional
Id. Id. con garantía de valores	»
Descuentos y cauciones	»

Ley Orgánica del Banco de la República de 17 de Julio de 1911

Artículo 12. La Emisión tendrá prelación absoluta sobre las demás deudas simples del Banco.

El Estado responde directamente de la emisión, depósito y operaciones que realice el Banco.

Jorge West, Gerente.

Banco Italiano del Uruguay

Casa matriz

423 — CALLE CERRITO — 423

MONTEVIDEO

Empezó sus operaciones el 3 de Noviembre de 1887

Capital autorizado		$ 5.000.000
Capital suscrito y realizado		» 3.000.000
Fondo de reserva	$ 996.250	
Fondo de previsión	» 150.000	$ 1.146.250

SUCURSALES: Paysandú y Mercedes.

CORRESPONSALES en todas las demás capitales de los departamentos de la República.

AGENTES:

Italia—Banca d'Italia, Banco di Napoli, Bartolomeo Parodi e Fratelli, Banca Commerciale Italiana, Crédito Italiano, Banca Belizaghi, Sebasti & C.a. In. de Fernex & C.a.

Inglaterra—N. M. Rothschild and Sons, Baring Brothers & C.a Ltd., Crédit Lyonnais, Comptoir National d'Escompte de París, London County and Westminster Bank Ld., Swiss Bankverein, A. Rüffer & Sons, Crédito Italiano, Banca Commerciale Italiana.

Francia—de Rothschild Frères, Crédit Lionnais, Comptoir National d'Escomte de París, Banque Suisse et Française, Société Génerale (de París), London County and Westminster Bank Ld.

España — Crédit Lyonnais, Banco Hispano Americano, E. Sainz e Hijos, Sobrinos de José Pastor, García Calamarte & C.a.

Portugal — Banco de Minho, Crédit Franco-Portugais.

Bélgica—Banque Centrale Anversoise, Banque de l'Union, Anversoise, Banque Internationale de Bruxelles, Crédit Mobilior de Belgique.

Suiza—Banca de la Svizzera Italiana, Bankverein Suisse.

República Argentina — Banco de la Nación Argentina, Banco de Italia y Río de la Plata, Nuevo Banco Italiano, Banco Comercial Italiano, National City Bank of New York, Banco Holandés de la América del Sud, Banco Francés e Italiano para la América del Sud, Banco Español del Río de la Plata, Banco Italo-Belga.

Brasil—Banco do Brazil, Banque Française et Italienne pour l'Amérique du Sud, Banco do Recife, London and River Plate Bank Ld., London Brazilian Bank Ld., Banco de Commercio e Industria, Banco Pelotense, Banco da Provincia do Río Grande do Sul, Banco do Commercio do Porto Alegre.

Paraguay—Banco de la República, Banco Mercantil del Paraguay.

Chile — Banco de Chile, Banco de Londres y Río de la Plata.

Estados Unidos—Kidder, Peabody & C.a, National Bank of Commerce, Guaranty Trust Company of New York, Mechanics and Metals National Bank.

El Banco emite Cartas de Crédito, Transferencias telegráficas, Letras de Cambio a vista y a plazo y se ocupa en general de todas las demás operaciones bancarias.

Abre Cuentas Corrientes y recibe depósitos a plazo fijo y en Caja de Ahorros a los siguientes tipos de interés:

Abona en Cuenta Corriente a vista	1 ojo anual
y cobra por anticipos	Convencional

Por Depósitos a plazo fijo y en Caja de Ahorros abona los siguientes intereses:

A vista después de 30 días cumplidos	1 ojo	anual
A retirar con 60 días de aviso	4	»
A tres meses de plazo	4	»
A seis » »	5	»
A doce » »	5 ½	»
Por más tiempo	Convencional	

Administración de propiedades

El Banco se ocupa de la administración de propiedades, mediante una módica comisión, y de la remesa de fondos a cualquier punto de la República o del extranjero, a indicación de los interesados.

Cajas de Seguridad

El Banco alquila al público, a precios módicos, Cajas de Seguridad de varios tamaños, instaladas en el subsuelo de su propio local, de absoluta seguridad contra incendios, robos, etc.

Pte.

TIPO VIEJO